ESTABLISHED 1872, NO. 20534 THE SHUN PAO SHANGHAI, THURSDAY MAY 29, 1930.

申報

中華民國十九年
五月二十九日 星期四
外埠四張半 本埠另加增刊二大張
今天本報售大洋四分
第二萬零五百三十四號
中華郵政特准掛號立券照總包特別優益寄送之報紙

和記雲紗拷綢莊設遠昌隆內

本號新由廣東運到遠昌隆老牌雲紗拷綢花樣之新顏色之精良早以有口皆碑無需多述所有遠昌隆歷年存貨統已盤與天福綢緞局故現目所到俱是新貨價格克己如蒙惠顧請駕臨寧波路阜成里遠昌隆舊址此佈 電話一一七五九號

德和祥雲紗拷綢莊新貨已到

本號自設電機工廠並新由廣東運到永興隆老牌雲紗拷綢花樣新奇貨色精美現已運到大帮新貨價目特別克己如蒙惠顧無任歡迎此佈 江西路三和里德和祥啟 電話一四九二九號廣順成轉

乙特3626

丹桂第一台 容麗娟 臨別紀念特刊

歡送蓉麗娟 （童季子）

今日談女伶者。蓉麗娟其首屈一指焉。麗娟爲名教師穆植田入室子弟。容顏昳麗。體態婀娜。能戲之多。超出儕偶。而自隸諸丹桂第一台以來。復得文藝中人爲之揄揚。藝益精進。譽益日隆。主者倚之爲台柱。捧者尊之爲伶王焉。乃者。第一台合同期滿。應聘北方。一輩嗜麗娟劇者。聞之莫不黯然。而愛麗娟者。則皆祝其此行之一帆風順。載譽而歸。爰張盛筵。以資送別。席間觥籌交錯。賓主歡然。麗娟更虛懷若谷。遍乞教言。古云。滿招損。謙受益。然則麗娟此行之噪然朔方。壓倒一切。定可于此卜之矣。因綴短文。以誌爪雪。

自五月卅日起 臨別紀念三天

容麗娟素娟便裝合影

去矣蓉麗娟 （燕子）

海上各舞台。邀平角者。大都以青衣花衫最能號召。第一台主自以重金聘到北平坤角花衫蓉麗娟後。營業猛晉。有一日千里之勢。麗娟本姓叢。爲遜清天潢貴冑。鼎革後身計益窘。乃從名師學曲。粉墨登塲。即露頭角。確爲後起中之佼佼者。蒞申後。即執贄拜何藥樵爲入室弟子。於是各報爲文而捧之者益衆。第一夕演虹霓關。第二夕玉堂春。第三夕販馬記。花籃銀盾。紛列台側。繡帘揭處。彩聲如春雷四起。未及兩小時。即告客滿。其盛況爲從來所僅見者。至其唱則一串珠喉。抑揚宛轉。做則恰到好處。落落大方。猶爲顧曲者所激賞。迨各班會串。排大觀園。麗娟飾主角元春。雍容華貴。輿論翕然。此次期滿北旋。演唱臨別紀念。定座者已紛至沓來。以賞臨去之秋波。去矣蓉麗娟不知能重覩驚鴻也。

加演滑稽 名家會串

陸希希 陸奇奇 江笑笑 鮑樂樂 王无能 錢無量 劉春山 盛呆呆 丁怪怪 趙希希

笑話 奇談 戲中穿插 蹺覺戲 熱鬧非凡 笑嘻戲 佳座無多 搭棚戲 欲定從速 戲迷戲

新領袖 納喜

八汽缸轎蓬車

欲得乘坐汽車之種種愉快。請即駕駛新納喜雙發火大八汽缸車。當可心滿意足。新納喜之特殊動作。堅强機力。均由其雙發火—高壓力—汽門在機蓋內式之引擎。九滑面對抗力之曲拐軸。鋁質接桿與活塞而產生。今此最偉大之八汽缸車。已在陳列。恭候各界光顧。參觀試乘

新納喜「四百」之特色
雙發火引擎附十六只火星塞
底盤上油系
水箱自動關閉器
水壓避震器
加厚不碎玻璃
鋼質彈簧罩

中國經理
海豐汽車有限公司
上海福煦路一九二號
電話三五一一九四號

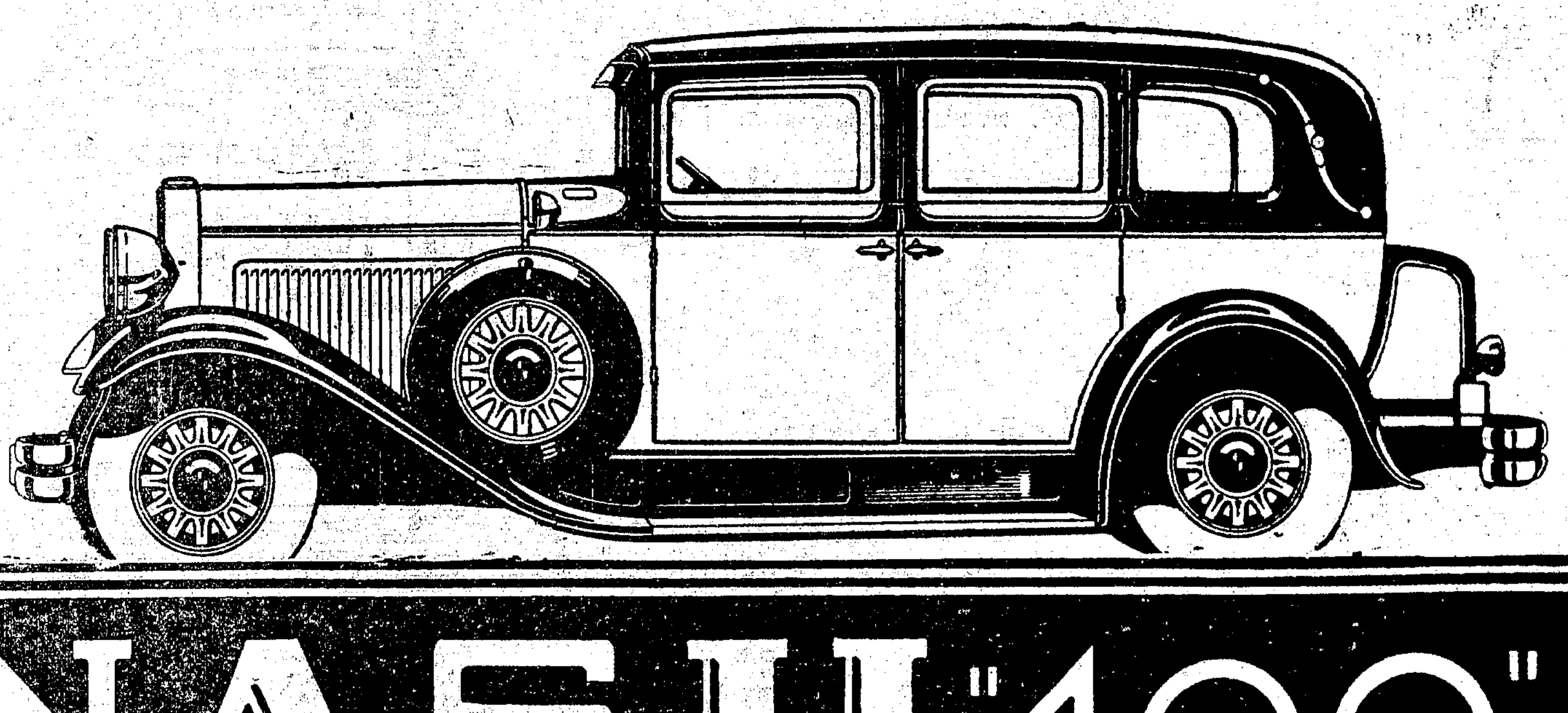

1930 NASH "400"

上海友華汽車公司樣子間遷移通告

啟者本公司原有靜安寺路一〇五號樣子間因與修理距離太遠且房屋不敷應用今爲擴充斯多華脫運貨車營業及便利顧客接洽起見自六月一日起遷移至愛文義路壘特赫司脫路口新屋營業各界如有垂詢請移玉新址爲幸特此通告

上海友華汽車公司啟　樣子間 愛文義路麥特赫司脫路口 電話三七七一九　修理部 愛文義路七八〇口 電話三五四八三

顧宅報喪

本宅主母蔣太夫人於國曆本月廿八日巳時壽終正寢擇於卅日上午九時大殮特此報聞　麥根路四十四號顧宅具 A乙3704

買一送一　丸散膏丹

保和堂夏季大減價三十天

總發行所上海河南路四三三號

精神油　爲居家旅行必備之聖藥

主治　感冒風寒　傷風鼻塞　頭痛肚痛　風火牙痛　山嵐瘴氣　無名腫毒　刀傷跌打　湯油火傷　內外各症搽食兼之功效非常

本堂創立在粵已百有餘年分設來滬亦五十餘載虔製各種丸散膏丹藥油藥酒功效久著馳名遐邇凡一切參茸補品道地藥材均不惜以重價選辦蓋本主人惟抱濟世救人之心也今夏令已屆特自國曆五月廿九日起六月廿九日止舉行夏季大減價三十天外埠函購郵費另加郵滙不通之處郵票代洋十足收用

雲紗　拷綢　參茸玉桂　官燕銀耳　生熟藥材　一律九折

虎骨木瓜酒　每元六瓶

本堂各種著名良藥不克盡載另備價單函索即寄

上海荷屬東印度間直達無線電報免費

五月二十七日起　五月三十一日止

迅捷準確　請試驗比較

收發處　交通部無線電管理局　沙遜大廈　乙A1785

江海關二五附稅國庫券基金保管委員會還本付息通告

本月底應行還本付息之各項庫券(一)續發江海關二五附稅國庫券第五號本息票(二)捲菸庫券第二十六號本息票(三)續發捲菸庫券第十四號本息票(四)關稅庫券第十二號本息票(五)編遣庫券第九號本息票一律於五月三十一日起由各地中央中國交通三銀行開始付欵特此通告　乙A3642

龔故師長喪期代告

啟者前第四十軍敎導師龔師長慈字昌岐於十七年陣亡山東魚台縣已於本年一月運櫬回湘茲擇於六月七日啟攢八日成主九日家奠十日堂奠十一日巳時發引權厝嶽麓山另期安葬遠道親友恐計未週特此代告　喪居湖南長沙寄雅里四號　賀耀組　何鍵　宋鶴庚　谷正倫　代告　甲A1782

注意　應時夏令要藥

白鳳丸（參茸鹿胎烏雞）極品每丸二元　一品一元　加料五角　雙料二角半　單料一角
此丸本堂選用人參鹿胎監製專治婦人身體虛弱月經不調白淫白帶子宮虛冷諸般虧症服之能暢通經脈調和血氣百病不生精神強壯自易成孕眞婦人之聖品廣嗣金丹也

衛生丸（參茸）極品每丸二元　一品一元半　加料五角　雙料二角　小丸每兩五角
治男婦氣血大虧諸般虛症男子夢遺精泄精神疲倦宜服此丸有病則除無病則延年廣嗣眞衛生之寳也

大補丸（海狗腎鹿尾羓）每瓶洋一元
凡先天不足元氣早傷男子腎弱精寒服確能精神倍健每服三粒滾水送下男婦皆宜

土木人參汁　每瓶洋三元
人參味甘性和甘能健中補土男子傷色一切虛損小兒面黃骨瘦脾胃氣弱均當服之

精補精（男婦強種）每瓶洋一元
此丸大補元陽男子元虛神脫腎冷精寒子嗣維艱服此樂精調經種子滋陰補腎

種玉金丹（扶坤）每瓶洋一元
此丹爲女界至寳凡患月信不調經期腹痛久不受孕氣血兩虧精神恍惚等症服之確有神效

再造丸（人參回生）極品每丸二元　一品一元半　加料五角　雙料二角
專治中風不語牙關不開半身不遂手足痲木中風疲週身筋骨疼痛痰濕注流一切等症

調經丸（婦科）雙料每丸二角半　單料一角
專治婦人月經不調或遲或早或經來過多血色不正或癈或淡或受孕輒被小產等症服之立可全愈

補腎丸（參茸補心）雙料每丸二角半　單料一角
凡思慮過度勞心耗神此丸能益心強志培元固本有潤顏壯體之功延年廣嗣之妙

海狗腎精片（人參）每瓶大洋一元　每料大洋五元
此片專治腎虧陽痿元氣不足命門火衰陽事不舉腎冷精寒遺精色慾過度服之奇效

寧神丸（參茸）雙料每丸二角半　單料一角
治思慮過度勞心傷癆瘵不寧飲食不思脾胃虛弱等症此丸服之潤顏壯體調補元神之妙品也

黑錫丹（倭硫）每兩洋一元
專治命門火衰眞陰暴脫頭暈目眩陽事不舉助眞陽培元氣功用速於附桂參茸也

種子丸（四壯陽鞭）每兩二角半
專治腎虧無嗣陽事不舉而不堅而不久夢遺滑精頭昏目眩精神少等症服之俱有奇效

固精丸（金鎖）每兩二角半
專治心腎不交夢遺常泄有形謂之夢相火熾也此丸配製得宜服之無不立效

種子丸（五壯陽鞭）每兩五角
專治男子陽虛陰冷陽痿腰痠足軟行動不仁等症服之益腎填精潤顏肺胃還童之妙

神效退熱丹　每包一角
此丹善能驅邪退熱大人每服三包中年每服二包小兒每服一包

頭刺痛丹（靈驗）每包洋一角
此丹不論男婦老幼不拘風火風寒頭刺頭痛大人服一包小兒減半

熊膽丸（眼科）每丸一角
此丸照方加熊膽珠末配成專治虛熱窩熱風火發赤紅腫刺痛立見神效

點眼藥（八寶珠珀）每瓶一角小五分　雙料每瓶二角
專治男婦老少新久一切目患流淚作畏目畏明起點膜雲翳遮晴及疳症上眼飛絲入目等症

眼藥水（精奇）每瓶二角
專治男女老幼眼胞紅腫迎風流淚觀物不明風熱上攻等症

白帶丸（婦科）雙料二角半　單料一角　小丸每兩二角半
婦人赤白帶下或房事過度濕熱滲入膀胱致有帶下之症此丸服之能除帶下

腹痛丸（經期）雙料二角半　單料一角
婦人之病種不一或當行經而先腹痛或已行經而後肚痛此丸即能調和經脈溫暖子宮孕育麟趾也

活絡丸（舒筋）雙料每丸一角　單料每丸五分
專治男婦感受風濕筋骨酸軟手足痺遍身骨痛服之舒筋活絡驅風去濕孕婦忌服

下血丸（大腸）每兩洋二角
大便下血由濕熱盤結於中以致營血失道日久不止者則胃氣漸弱延綿不愈宜服此神效

清寧丸（十五製）每兩二角半
專治小水不利大便燥結水管刺痛淋症白濁本堂依法泡製十五次以期收效

氣痛散（心胃）大瓶五角　小二角半
專治心肝胃脘氣痛九種氣痛積滯寒痛諸般氣痛用此散持茶沖服立見奇效

疝氣丸（小腸）每瓶二角
專治男婦老少膀胱疝氣腎囊腫大痛不堪言即服此丸止痛消腫立見奇效

療肺露（橘夏猴棗）每瓶洋一元　小瓶四角
此露用化州橘紅半夏川貝龍涎香猴子棗不寒不燥不論新咳久咳化痰止咳之聖藥

六神丸（修政）大瓶一元小七角
專治癰疽發背對口疔瘡腫癰腹疽乳癰乳岩爛喉丹痧一切無名腫毒內服外敷均可孕婦忌服

解毒丹（花柳珠璜）每瓶洋一元
此方用十珍之貴品煉七日而成丹能治一切花柳淋濁疳疔痔漏魚口便淋一切漏症服法另詳仿單

回春丹（八寶小兒）五粒每丸一角二分　三粒每丸八分
治小兒驚風氣喘咳嗽吐乳多啼口眼涎斜不省人事赤白痢疾諸般危症用此丹萬分妥穩

驚風散（八寶珠珀）每丸一角二分
專治小孩四時感冒發熱不退驚跳多啼氣逆吐乳即服即愈功效非常

保嬰丹（八寶珠珀）每丸一角二分
專治小兒感冒風寒手足拘攣痰驚氣乳吐乳夜啼睡臥不寧大小便閉脾虛泄瀉等症

猴棗散（除痰）大瓶洋一元二角　小瓶洋六角
猴棗乃除痰止咳之貴品良藥專治小兒痰壅氣急咳嗽驚風發熱感冒風寒大人痰咳均皆神效

保赤散（八寶珠珀）每瓶二角半
專治小兒百病驚風痰熱神迷不醒驚癇危急傷單內已偏劑言症照引服之神效

滋腎丸（全鹿）每兩二角半
此丸用全鹿胎三人參滋味各藥配重參茸凡腎水不足眞陰虧損宜常服乃滋水祖陰聖藥

寧坤丸（參茸）雙料每丸二角半　單料一角又五分
此丸專治老少婦不孕血調經後陰潤顏久不受孕未孕則調經種子既孕則安胎保產

牛黃丸（清心）雙料每丸二角半　單料每丸一角半
專治中風中痰不省人事牙關緊閉口眼喎斜痰壅塞迷手足抽搐癇吊癲狂疲迷心竅取效如神

虎骨酒（眞正）大瓶一元二角小六角　小瓶六角
此酒用虎骨上品藥料專治一切諸風濕毒脚腫脚氣遠年風濕手足麻不半身不遂等症

馮了性藥酒　雙料每兩二角　單一角　並有原埕批發
此酒來自廣東馮了性治風風能去濕能除百病奇效無比用法另詳列仿單

痧氣丸（萬應）每瓶大一角中五分　小一分半
專治男女老幼肚痛吐瀉抽筋霍亂身熱頭痛痧氣時症癘疫流行等症用清茶送下萬病消除

紅靈丹（八寶）大瓶一角中瓶五分　小瓶一分半　銅瓶二角
治男婦老少中風中痧不省人事即將此丹吹入鼻孔竅通則醒迷中暑熱仍吹入鼻立醒居家旅行備帶最宜

如意丹（靈寶）大瓶一角中瓶五分
專治感冒風寒發痧發疹肚腹作痛山嵐瘴氣抽筋吐瀉即用此丹將開水送下立刻安然

白痧散（時症）每瓶大一角中五分　小一分半
治一切痧先瘟疫猝然昏倒牙關緊閉用少許吹入鼻孔通其竅用一分水調服即愈

行軍散（諸葛）大瓶一角中五分　銅瓶二角小一分半
專治感冒四時不正之氣如過瘴穢難閉鼻嗅入少許能使惡氣不侵臭穢不近

臥龍丹（神效）大瓶一角中五分　銅瓶二角小一分半
凡時症所染閉竅勿開無脈可診急宜此丹吹入之使開關達神魂旣甦而後疾即除眞回春之妙丹也

薄荷錠（醒腦）大號三角二號二角　三號一角半四號一角
專治男婦感冒風寒頭痛目眩傷風痰嗽風火牙痛頭痛肚痛酒醉作悶皮膚疥癬風火熱理等症或搽或食立見神效

辟瘟丹（靈驗）每塊一角
專治時行瘟疫能分理陰陽調和臟腑凡遇夏秋感症將此丹服之無不立效眞乃辟瘟之神藥也

洋金花（哮喘）每盒洋一角
此花專治哮喘若遇喘發之時雖臥食不能即將此花拌入旱烟筒吸之立刻全消氣順誠哮喘

哮喘丸（龍涎斷根）每瓶五角　雙料每瓶洋一元
專治老少哮喘年遠不愈不滯疾鳴喉如鋸氣不能睡臥服之自然痰涎內消氣喘漸少精神如故

玉樹神油（眞正）大瓶一元中五角　小二角一角
此油能扶正辟邪消暑去濕行疫氣山嵐瘴瘧刀傷止血止痛湯火皮膚瘀痛無名腫毒應效如神

薄荷油（自頤）大瓶一元中五角　小二角又一角又五分
此油能治祛風散寒辟瘟解穢胸膈脹滿頭疼腹痛一切中風等諸部位宜搽立見奇效

如意油（萬應）大一元中五角　小二角又一角又五分
此油能治內外科及諸般雜症搽服用內傷外感風痰咳嗽紓筋絡止渴提神悲盡風癱俱皆可用

精神油（創製）大瓶洋二角　小瓶洋一角
專治感冒風寒頭暈眼花肚痛吐瀉傷風咳嗽痰喘氣急中風中暑行船暈浪外科疔瘡等症

保和丸（萬應）每丸洋五分
專治寒熱往來傷風暑塞頭昏咳嗽瘟疫時行嘔吐泄瀉山嵐瘴氣不服水土等症立能奏效

正氣丸（藿香）每丸洋五分　小丸每兩一角
專治吐瀉不止霍亂飲食內傷作寒作熱胸脹飽悶反筋腹瀉陰陽不和傷寒傷暑一切等症

十香止痛丸　每丸洋五分
此丸專治男婦老幼肚痛氣痛蟲痛積痛風痛火痛熱痛食一服氣順立刻平安

薄荷烟（衛生）每枝一角半
夏秋之天瘟疫穢氣過道惡悶之味吸此煙能除瘟疫濁氣滅衛生要物

午時茶（萬應）每盒二角
能消暑散熱除外感風寒麵食停滯水土不服大便閉結小便不利即宜服之立刻全愈

神麯茶（福建）每盒二角
治男婦老幼內因食滯外感風寒或寒熱交作服之即愈

招商局

船期

江順輪准於國曆五月廿九日晚（星期四）開往長江各埠
江裕輪准於國曆五月三十日晚（星期五）開往長江各埠
新江天快輪准於國曆五月廿九日（星期四下午五時）開往鎮海甯波

交通部滬蓉航空綫

輪式飛機設備完善舒適穩妥
空中游覽飛行
京滬往返飛行
代散廣告傳單
凌空下望地面全景悉入畫中

每次半小時可坐四人 收費五十元期日接洽定時間
由上海乘客先十九時起飛 南京上午九時起飛
上海南京單程票價一念六元以五公斤為限 每公斤起碼收費四元 託代散傳單請商或售票處 公司以及委託

售票處：上海楚德路三三三號 南京四川路三三一八號 電話二二二六四一號 南京中央飯店 上海四川路三號 中國旅行社

此廣告逢週一週四刊登申報

教育與民衆

第九期

要目

識字運動以後各界應有的努力……高陽
民衆健康教育的重要和實施的原則……袁敦禮
民衆教育的真義與其他教育之關係……傅葆琛
幼兒院的社會教育事業……馬宗榮
柏林國立各博物館之組織……王光祈
民衆職業指導……江問漁
丹麥之農村教育及農業合作……顧樹森
美國工人教育的發端……任祖頤
插圖細目不備載

定價：每期一角五分 全年十期一元 六分

出版處：江蘇無錫民衆教育院 勞農學院

新生命書局 新書

經濟理論

周佛海編　實價八角

你們若看厭了剝削者辯護的經濟理論，請來讀這本手冊。主義的經濟理論，是一部社會主義的經濟學。自修不容易，本書以通俗的說明，述科學的社會主義，分析商品、貨幣、資本、利潤……論生產方法、分配、交換等。全書十三萬言，配合高中一學年的社經學讀本。

唯物史觀的改造

胡一貫 張文心 譯　實價五角

本書是俄人 Tugan-Baranowsky 所著，內分五章：（一）唯物史觀的根本觀念，（二）唯物史觀之心理的起原，（三）社會發展的原動力，（四）經濟與社會生活，（五）社會的階級與階級的鬥爭，（六）資本主義經濟制度的崩壞，譯筆流暢，確是研究唯物史觀的良好參考書。

五馬路棋盤街寶善里內

世界書局初中教科書

THE STANDARD ENGLISH READERS

標準英語讀本

全三冊　供初中三學年用
第一冊八角五分　第二冊九角五分　第三冊九角五分

依據部頒初中英語暫行課程標準編輯

選述西洋文學上最有興味的故事如英美兒童歌謠希臘故事安徒生王爾德童話司蒂芬孫小詩莫泊桑都德短篇小說等為教材

採取直接教授法注重表演學習者既循自然又有興味

教材精審　體裁活潑
生字平均　成語豐富
文法簡易　會話自然
讀音準確　插圖新穎

完全中國化在教育上可得極大成功
各地著名學校多數均已採用

ENGLISH LEARNED THROUGH DRILL

實驗英文文法讀本

全三冊　供初級中學三學年用
第一冊七角　第二冊八角　第三冊九角

用最新的方法編輯
從實施教授的經驗中取材
對于枯澀乏味的定義盡量擯棄在每課之首編入雋永的短句短文或極有興味之故事詩歌作為實例然後再下以詳細解說及練習
糾正學生文法上易犯的錯誤
養成學生文法上正確的習慣
無一般純文法書枯燥之弊而功效倍之

印有中學全套教科書內容提要函索即寄贈

贈書本局

請將後列表格逐項填明郵寄上海大連灣路世界書局總務處收郵行本贈一冊國曆六月底為止遠道延長一月贈書只以上海總局為限分局不在此例每券限索每種一冊

初中英語贈書憑劵

學校名稱		擔任學級			採取何冊	標準
學校地址		學生人數				實驗
教師姓名		此處請蓋私章		此處請蓋校章		
教師住址						

贈書一律平寄如須掛號請附郵票六分

V42)

中法藥房 藥總店

北京路芝罘路西口

國曆五月十六日起

夏季大廉價二十一天

本藥房優待顧客，舉行夏季大廉價廿一天，在此期內，集中補品、藥品、化妝品，以及夏令要品，救急時疫水、復活水、人丹、寶丹、雙獅牌蚊蟲香，各種新鮮菓子露等，一體削碼；洋酒罐頭食品部，更特別廉售，倘承各界惠顧，曷勝歡迎之至！

本埠三馬路老店及靜安寺路寺西十六鋪德華分店新閘路四分店同例

THE CHINA CRITIC

英文

中國評論週報

三卷廿二期目錄　五月廿九日出版

社評▲裁釐會議（記者）▲下級官吏之任期保障（記者）
社論▲遠東會中中國之失敗（記者）▲鹽金殺人（記者）
專著▲蒙藏會議（記者）▲上海之藏垢納汚（記者）
▲中國之圖書館事業……吳光清
▲交通事業與中國之統一……洪紱
▲生育限制與勞工運動
▲各種統計▲一週大事記▲中外論評▲新書介紹▲公文 ……Maxwell S. Stewart

定價：九角 全年七元 半年四元 三個月二元

上海（二十一號）九江路五十號　中國評論週報社　國內各省商務印書館及各大書坊

國民政府法規彙編 第四輯

出版通告

定價表
道林紙平裝：第一輯八角　第二輯七角　第三輯一元一角　第四輯一元二角
道林紙精裝：第一輯一元六角　第二輯一元　第三輯一元　第四輯一元二角

印編局：國民政府文官處印鑄局公報發行所
發售處：南京國民政府西門四十五號國民政府公報發行所

世界月刊

四卷二期　五月號

中國革命論　荷蘭治下之東印度　美國之赤化問題　英國社會運動的過去和現在　戰後英法關係之變遷　蘇維埃聯邦的經濟狀態
一九二九年世界經濟　五一勞動節小史　智識階級的歷史階級性　蘇俄的教育　拜倫的幼年　等

發行所：上海北四川路永安里一百卅號世界學會
價目：全年國內二元半　國外三元（學生及圖書館八折）
經售處：各埠商務印書館各大書坊上海世界學會書局（西門中華路一三九八號）

上海交通路 新學會社 新書出版

最新蜂育成法

王蜂育成法　定價三角實售七折

養蜂者，不明育王方法，則蜂種日漸退化。近年以來，吾國養蜂界飼育西種者，頗不乏人，欲求優良蜂種，實難多得。本書內容對於育王方法，詳述育王之種種困難問題，凡有志於養蜂事業者，讀之，可以挽救萬一矣！

增訂養蜂大意……一角五分
增正養蜂新書……三角五分
養蜂全書……二角五分
養蜂曆……五角

養蜂採蜜管理法……五角
實驗養蜂學……一元
蜂王養成法……三角
養蜂問答……八角

上列各書照定價七折寄費另加一成

江蘇省政府各廳處會公報統一廣告

江蘇省政府各廳處會公報統一一案，已經決定；於六月一日起，各廳處會公報，併入江蘇省政府公報發行，所有各廳處會公報，停刊，本府各廳處會文件，俱自應改訂省政府公報，以便明瞭各個政情，各機關團體，及個人原訂各廳處會公報者，請於五月念八日以前，向本府秘書處庶務股公報發行部訂購可也。

價目：每日一冊五分半　每月一元　全年九元　郵費：國內半分　國外二分

江蘇省政府秘書處啟

郵務海關函授學校

免費招生

茲上海江海關稅務司管理局及上海江海關總監察長等考試均用英文及投考郵局須具通常英文學識及考取後升遷亦須英文程度投考者本校招收新生凡欲投考海關郵局者本校特設預備班授以郵政海關之智識以為投考之預備至考取男女職員期內亦得考取本校也本校開辦至今已有多年凡有志者請函索章程英文學校啟

甲A1007

銀行函授招生

男女

本校以培植銀行人才感缺少茲招收新生授以中國銀行條例實用以及各項學識本校畢業生服務於各界頗著信任畢業後分別派充國內外銀行公司等處服務

校址上海北四川路餘慶坊內

銀行函授學校啟

甲A1666

浙江省警官學校招考第一期正科學生廣告

（一）名額二百名（二）修業期間兩學年畢業共四學期（三）年齡十八歲至廿六歲（四）資格（甲）高級中學畢業者（乙）與前項相等之學校畢業者（丙）舊制中學修業一年以上或舊制中學畢業者（五）報名手續（甲）呈驗證書（乙）填寫志願書（丙）填寫保證書（丁）繳四寸半身照片兩張報名費一元（無論考取與否概不發還）（六）報名日期自六月一日起至七月十五日止每日上午九時起十一時止下午一時起四時止除星期及例假外（七）報名地點杭州市上倉橋本校（八）入學試驗科目（甲）體格檢查（乙）筆試 1 黨義 2 國文 3 法制經濟大意 4 數學 5 史地大意（丙）口試（九）納費每學期繳費四十八元服裝費卅元講義費九元預備費十元合共九十七元（上列各費除講義費外如有餘數於學期終發還）（十）考試日期七月廿日起（十一）考試地點杭州市上倉橋本校

乙A2655

國立暨南大學商學院十週紀念籌備會啟事

本院定於六月十五日上午八時在致遠堂舉行十週紀念典禮凡我教職員及歷屆畢業同學屆時務請賁臨參加共襄盛舉其有惠賜頌詞禮品亦懇於期前賜下以便陳列無任企盼此啟

戊A1664

寧波旅滬同鄉會第七屆徵求會員大會啟事

本會徵求會員每兩年舉行一次本年徵求大會經第十次執行委員會議決於六月一日開幕所望各同鄉踴躍應徵俾我旅滬同鄉團體益臻發達豈惟伯元等之幸凡我鄉人實利賴之此布告伏希公鑒

總隊長虞洽卿　總參謀長王伯元　總參謀張繼光　洪雁賓　毛志剛　同謹啟

以及袁履登等爲總參謀議決無可辭願與我同鄉父老兄弟姊妹共同效力現已定六月一日起舉行並推伯元爲總隊長繼光等爲總參謀

紹興七縣旅滬同鄉會學校董事部啟事

本會第二學校自代理校長駱君被捕後停課至今教師學生以本會之援助在校外結隊捐款復課本校董部並延律師法家范君先後來會詢問僉以爲後援會乃前進行通告學生復學並無校長主持之法家屬亦請教師學業關係函請本會速籌辦法解約之辦法子弟教師離校所有學生補習課程及應行學業

文另有後援會辦事處設在校內校務如此行動萬一發生意外本校董部何能負責惟有暫時停辦並查照本會校員訂請諸同鄉及各界諸君共鑒

五月二十八日啟

戊A1810

上海特別市竹業同業公會通告

本會於五月二十日下午二時在閘北共和新路自置會基地上開成立大會蒙市黨部社會局派吳修張孟傑金白三同志出席指導是日到會會員一百二十五人依法通過章程及舉投票選舉執行委員十五人開會當選者即日宣誓就職由市黨部社會局監誓互選常務委員主席汪作林江順德鄭竹泉徐阿洪汪常志吳志文顧朝山張福修同志總務蔡文壽顧超常周煥爲常務委員推舉周伯勳顧思泉爲財務委員朱竹亭項進卿吳志文陳榮爲外交特此通告

乙A3697

上海特別市營造廠同業公會爲洋式木器業增加工資啟事

敬啟者洋式木器業工友以邇來米珠薪桂生活程度日高請求增加工資以維生計經本公會邀集該業各董事暨工友代表等磋商結果議定照民國十五年所定工資每工酌加大洋一角准於民國十九年六月一日起一律實行並由本公會據情函達資方得爾撒行遵照辦理爲此除分行函告雙方外特登申新民三報以期週知至各查照原訂執證書現經重加修訂凡吾洋式木器同業不論店主工頭工友務須於六月十五日始三個月內一律將以前已領之執業證書從速前來調換未領者即須補領以符定章而資整理合併通告

乙A3670

上海特別市商人團體整理委員會通告

逕啟者本會爲準備組織上海特別市商會日前已由本會擬訂章程草案呈奉上海特別市商人團體整理委員會核准業於五月廿日召集本市同業公會代表大會完成起見提交本會討論關於組織第十三次全體會議決議該會務各業會員如有提案統於六月十五日以前以書面提交本會俾得先期審查付印重要問題由本會並委員會公決爲至要此布

上海特別市商人團體整理委員會通告

查上海特別市商會章程已由本會擬訂呈奉主管官廳核准凡在本市商會區域內之公司行號如無同業公會之組織者均得依照法令加入商會為會員而以其負有同業公會會員資格者為限現在如有無同業公會之組織者應依照章程徵求新會員以期集中勢力團結一致凡已加入之公司行號推舉代表加入商會者仍須依法登記如有人數每滿十五人應增加代表一人惟至多以三人為限由各該公司行號推舉代表並介紹入會之手續由本會登記給證以憑照辦理特此通告

十九年五月廿七日

戊A3971

財政部通告第二三三四號

爲通告事據河北熱河官產驗照專員蹇先驄呈報職處於四月三日爲李貴堂接管等情查該處爲中央直轄機關該李貴堂並非中央委派人員合行通告該省人民一體知悉嗣後該處填發左列月日內之驗單概無效各該注意此通告

計開

[illegible]

共計四千二百六十七張

江蘇菸酒事務局通告

本局十九年度菸酒費稅規定比額任用所長各項辦法詳載五月廿六日申報第三張

若欲經營投資地產事業機密而可靠請臨四川路七十號中國營業公司面晤經理必能洞悉一切而使君信任也

經營地產者注意

戊A1819

電療專家張梅影用電治病

張梅影女醫學博士留美專門研究電氣治療現在上海惟一之電氣治療專家專治瘋症癲瘋肺癆神經衰弱四肢不遂花柳皮膚瘰癧一切疑難雜症等診所老靶子路一百四十三號口電話北四八七九時間上午十時至下午一時下午二時至五時

國立中央研究院新著出版

物理研究所集刊第一號 A Proposed Method of Absolute Determination of "g" by a New Pendulum 丁燮林著 每册二角

氣象研究所 **測候須知** 黃廈千 余文晟著 本書爲應氣象測候人員之需要而編故注重實用舉凡測候所用之儀器種類安置地位測候方法登記表格以及國際所用符號等臚列無遺有志氣象學者不可不讀 每册一元

歷史語言研究所專刊之一第一期 **安陽發掘報告** 李濟 董作賓等著 殷墟甲骨文字近三十年來出土者爲數不少惟用科學方法作有系統之發掘實爲初創本編爲本院歷史語言研究所安陽發掘工作之第一次報告 每册一元五角

社會科學研究所專刊第三號 **臺灣番族之原始文化** 林惠祥著 臺灣番族即臺灣漢人所謂「生番」其文化頗富原始性可爲研究民族學及社會學歷史學之資料此書係民族學組研究員林惠祥實地調查之報告書凡三篇附圖一百十七幅 每册一元

社會科學研究所集刊第二號 **難民的東北流亡** 陳翰笙 張輔良 廖凱聲 徐雯鈞著 移墾東北問題向爲人所樂道今則愈視爲解救難民之要圖東北農村經濟之一般情形已於「黑龍江流域的農民與地主」（本所專刊第一號）書中詳爲分析本著更就難民東北流亡問題特加探討自難民之成因以至難民到東北後之生活情狀靡不深究詳述 每册五角

▲本院刊物詳細書目可向本院駐滬辦事處函索

上海及各埠 商務印書館代售

訂正 **因是子靜坐法** 第廿二版出書

蔣維喬著 此術以生理學心理學爲根據詳述靜坐原理方法姿勢並著者個人靜坐之經過及經驗既理明顯方法簡易爰經訂正茲發行第二十二版學者依法靜坐多收却病延年之效有志鍛鍊身心者幸爭購讀 ▲毛邊紙特印一厚册定價一元

商務印書館啓

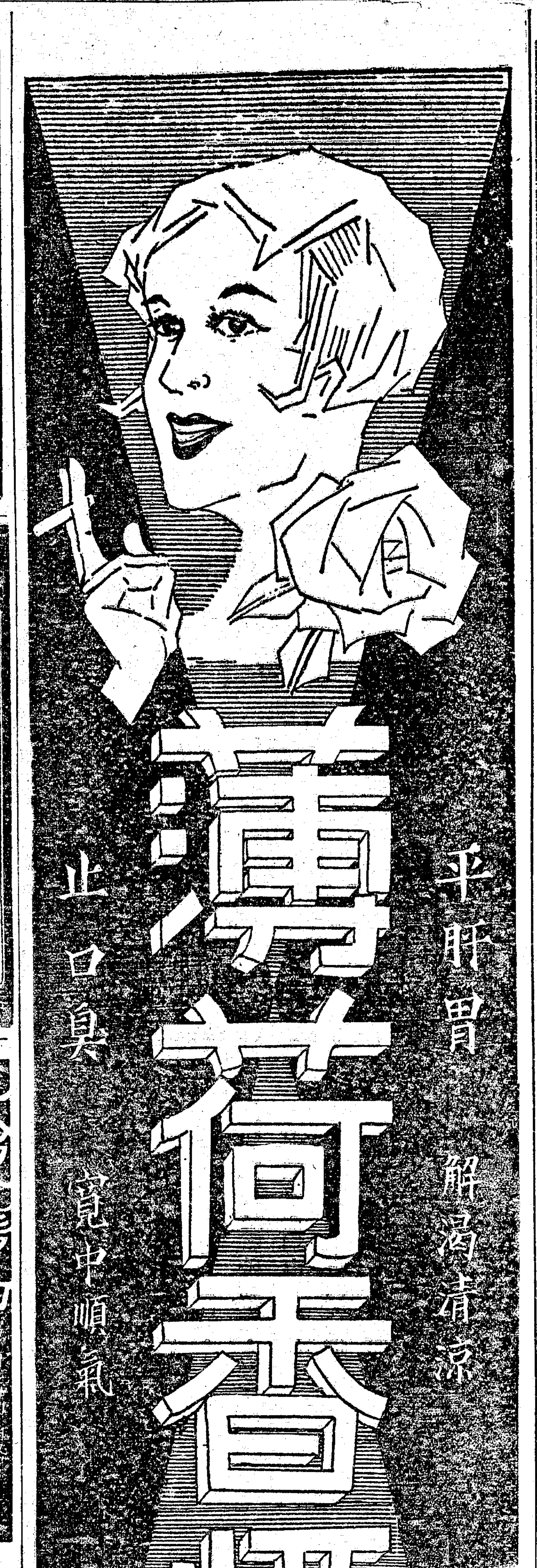

中華書局

民生主義 **經濟學** 楊汝梅著 一册一元八角

著者以客觀的態度，對經濟問題之探討與辨剖，而折衷於孫中山先生之民生主義，以期適合訓政時期經濟教材之用。內容分三編：首論經濟學之根本要素，並隨列各派學說，以相發明；次論社會經濟之主要現象；復次則本其方略，以導於應用；對於不合社會需要之一切學說，悉依民生主義之理解以糾正之。其於近代經濟上之重要問題，如世界各國經濟政策，吾國經濟組織以及最近發生之金貴銀賤問題，均有詳細之說明。

（B178）

世界書局

攝影學ABC 吳靜山著 平裝五角 精裝六角（八五折）

本書注重實際也注重理論

特點

1 關於鏡面及鏡箱之試驗詳加指示使購用者有所審別

2 所用藥品配合方法均最適用最確實

3 所採用之藥方全用萬國通用制的標準計算時極爲便利

大東書局

服務商界者：不可不備的指導：

珠算入門 張廷華編 本書自加減乘除起，以至勝除斤兩止，凡一切通商常用之法，大致具備，上編下編更極新穎 一册四角七折 郵費一分

筆算入門 郭紹虞編 本書以淺顯之筆墨，敍述算法之理論，使讀者明白曉暢，自易練習；適合初學者之研究 一册二角五分 七折 郵費一分

本館廣告處

啓事

本館接收廣告時間以每日下午六時爲止以前所有廣告稿件及圖版務請於時以前賜下遲則因時間及手續關係須次日方可排登敬希注意爲幸

定報價目	中國境內每月洋一元二角每三個月洋三元四角每六個月洋六元六角全年洋十二元八角◎日本朝鮮同（新疆蒙古每月洋二元二角半）◎歐美各國每月洋二元七角每三個月洋八元一角每六個月洋十六元二角全年洋三十二元四角報費先惠郵票不收
本報廣告刊例	⊙特等（甲）登於報名下以二十六字高爲一行共廿二行每日計洋十六元五角（乙）登於提要前以四十字高爲一行共十五行每日每方大洋十五元正（丙）登於新聞欄中以四十字高爲一行每次以三行起碼每日每行大洋七角 ⊙頭等（甲）登於報名旁上封面半版地位每日每版洋一百七十五元（乙）自下封面起至時評前止每行計八十二字高每次以一行起碼每日每行大洋一元四角 ⊙一等登於緊要分類廣告地位每行以二十字高爲限每次至少四行至多一百行每日每行大洋三角 ⊙二等登於本埠增刊分類廣告地位以二十字高爲一行每次以四行起碼每日每行大洋六分
本館電話	▲營業部（廣告及發行）一〇〇九五▲主任室一七〇〇一▲無線電台六一五一二▲編輯部一四六二二▲採訪室六一五七七▲總理室及總主筆室六一五七七▲電報掛號六〇七八

本館開設上海漢口路二十四號始創自同治十一年即西曆一八七二年

隴海線中央軍仍在蘭封一帶與敵相持◎第三軍團自許昌進逼新鄭◎許卓然在廈門被刺◎萬選才押解到京◎（以上見要電）匈加利大公放棄王位要求◎（見國際要訊）五卅三烈士移葬公墓◎市府公布審議房租糾紛委員會章程◎（以上見本埠）

國內要電

隴海線兩軍仍在相持

考城殘敵已被包圍

〔徐州〕路訊、隴海綫中央軍現仍在蘭封一帶、與敵相持、敵在羅王西附近、依河岸憑固、築防禦工事、二十六起、似暫入休戰狀態、我軍對敵、取包圍勢、（二十八日專電）

〔徐州〕路訊、孫良誠部加入尉氏·陳留杞縣方面、在隴海綫以南、業被我軍迎擊有潰退形勢（二十八日專電）

〔徐州〕路訊、石友三部孫光前師自魯西敗退後、經由考城、向蘭封之綫退去、（二十八日專電）

〔徐州〕中央軍正包圍解決考城殘敵、（二十八日專電）

〔徐州〕軍息、馮軍孫良誠吉鴻昌宋哲元鄭大章等部、聯結晉軍殘餘、集結於隴海綫及路綫以南之綫、希圖頑抗、我軍佈置已定、一度攻擊、即可各個擊破、（二十八日專電）

〔南京〕京衛戍部廿八日公佈軍情要電、㈠二十五夜間、有敵便衣隊又犯我鄢縣城、仍被我軍擊退、㈡李方口逆敵向我民間勒索甚巨、人民恨之入骨、洗請中央軍往剿、我軍二十五日前進、驅逐逆軍、當即佔領李方口、㈢太康逆軍前被我軍包圍、二十一日詐言繳械投降、我軍置之不理、仍在包圍中、㈣我飛機自歸德追逐逆機、至考城附近、互相以機砲猛擊、逆機被創墮落黃河中、逆駕駛者均隕斃、日內派人前往、將該逆機運回行營、㈤萬選才於咸晚押解來京、㈥晉逆後方空虛、石家莊駐兵僅一團、保定駐兵僅一旅、其他部隊在津北防遼、（二十八日專電）

〔南京〕總部第二宣傳大隊長蔣堅忍電告、逆部孫楚·楊效歐·闞福安師、被中央軍在蘭封附近完全殲滅繳械、俘三萬餘、殘逆師長楊效歐傷甚衆、我師連日晝夜挺進夾擊、馮逆殘部有準備退却模樣、鄭洛指日可下、（二十八日專電）

〔南京〕軍訊、隴海綫方面、二十七晨在中牟附近發現敵軍千餘人、向西撤退、我飛機當擲炸彈、即四散逃竄、（二十八日專電）

〔南京〕十一師參謀處二十七電京報告、楊固集之敵宋哲元部、昨午夜向我師陣地突擊、被我迎頭痛擊、斃敵團長劉心鎗、傷斃敵營連排長數十員、該團完全繳械（蘭封晉軍、正在圍攻中）（二十八日專電）

馮軍退守新鄭

三軍團向許北推進

〔南京〕漯河二十八日電、㈠馮二十六日在鄭州召集軍事會議、決以吉鴻昌部·孫良誠部、向杞縣增援、龐炳勛部出通

上海西藏路跑馬廳 新開 東方飯店

房間設備完全比衆精緻

房金定價低廉比衆便宜

電話六一四二一二號 電報掛號七〇二

中西大菜日夜齊備

附設書場 節目請看本報 均有專車特派招待

世界書局 讀書儲蓄

手續最簡捷

定期存款 零存整取

定期一年週息一分一厘半

定期二年週息一分二厘

定期三年週息一分二厘半

定期五年週息一分三厘

定期八年週息一分三厘半

利息內有實洋書券二厘半

（說明）定期儲蓄最短一年最長十年詳細章程索閱即奉贈

（宗旨）提倡儲蓄鼓勵讀書使人人都有書讀人人都有儲蓄

每日上午九時起下午六時止 星期上午休息下午一句鐘起

地址 上海四馬路 世界書局第二進屋 讀書儲蓄部 （電報掛號）3710 （電話）14722

風行全球人人贊美之藝術月刊 文華第十期今日出版

好友社全體社員努力工作的結果
卜得大衆讀者同聲贊獎人人滿意

我們這本文華月刊，是美術之花，自產生以來，即蒙好友社全體社員的心血的灌溉，以故欣欣向榮，蓬蓬滋長，可以報告人們許多有趣的消息，可以貢獻人們許多有趣的故事，大足慰安人們愉快的精神，一期一期的在出版，却一期一期的在改進，如今第十期又出版了，內中有幾幅很名貴的藝術作品，和幾首很有價値的風趣談話，這都是値得讀者欣賞的。本期的銅圖甚多，不信，請看下列的目錄吧。

——文華月刊第十期——內容摘要——

鼎銘近作油畫……三色版
虎（胡蝶）……三色幀
林心影女士玉照……一幅
女界鶯燕（鋼圖）……十二幅
華英女校畢業生……廿二幅
美術攝影……四幅
風景……三幅
古蹟……三幅
石窟遺象……七幅
美的象徵……六幅
臨波（二色版）……張亦庵作
昭陵古蹟……四幅
[illegible]閩時事……十幅
[illegible]……洪深作
[illegible]……十幅
全國消息……五幅
學界和[illegible]……張[illegible]
雜[illegible]……張[illegible]

男性的美……四幅
談男性的美的身體……梁鼎銘
國際時事……六幅
埃及美術的特徵……鄭師許
美人的脚……四幅
馬來亞的風土概況……黃琴生
在菲洲……六幅
水彩畫法……杜式桓
在北[illegible]……二幅
在逕育界……六幅
兒童國……十幅
小國王……十六幅
時人……秦倫譯
藝術界……三幅
藝術的作品……五幅
漫畫……六幅
漫畫的研究……五幅

（文華月刊價目）每月出版一册每册實售大洋三角預定全年三元函購寄費國內全年三角國外全年一元二角

請看最近出版（兩大雜誌）

電影月刊 第一期業已出版 每册三角 全年三元 此時預定加送贈品

民衆生活月刊 第一期業已出版 每册一角 全年三元 此時預定加送贈品

上海棋盤街五馬路口 文華美術圖書印刷公司發行

上海南京路中文明書局經售 本外埠各大書局均有經售

江灣賽馬

國曆五月三十一日及六月二日（星期六及下星期一）本會舉行第一六二期賽馬每日准下午一點一刻鐘起賽各賽十一次會員搖彩套頭票自一號至五百號每套（兩天）售洋五十元可向靜安寺路一二六號事務所預購特此佈告 萬國體育會啓

上海日夜銀行

虹口分行開幕紀念 優待儲戶 贈送精美眞皮篋 美術美女圖

本行抱服務社會宗旨，前於浙江路設立分行，顧客每稱便利，今又在虹口北四川路虬江路北首，添設分行，已於五月二日開幕，經營各種存款放款，以及一切銀行業務，利息優厚，手續敏捷，星期不停，時間最長，值此開幕伊始，特定優待辦法，如蒙惠顧，曷勝歡迎。

優待……自開幕日起，一個月內，凡在該分行存入定期存款一年至四年者，利息照定章額外增加一厘計算。

贈品（一）自開幕日起，一個月內，定期存款一年以上，存數滿一百元或一百兩者，贈精美小號眞皮篋一只，（男女兩種聽取，參閱圖樣），存數滿二百元或銀二百兩者，贈大號眞皮篋一只，或小號二只，多則依此類推，

贈品（二）自開幕日起，一個月內，存放款，無論定期活期，每戶贈美女圖一張，以贈完爲限，

贈品眞皮篋之縮影

◉零存整取存款 每月存入大洋五十元 六年期滿可得本利洋伍千元正 九年期滿可得本利洋壹萬元正

◉預定整數存款 一次整存三千五百元 九年期滿可得本利洋壹萬元正

◉定期存款 三個月週息七厘，六個月八厘，一年九厘，二年一分，三年一分一厘，四年一分二厘，六年（對本對利）

◉出租保管箱庫 本行總行自建鋼骨洋房，特設純鋼新式堅固保管箱，大小俱備，供客儲藏貴重物品，穩妥簡捷，地點適中，時間最長，取費低廉，凡爲敝行或敝分行往來各戶，租用者，一律減半收費，以示優待

▲詳細章程函索即寄▼

（地址）總行 愛多亞路大世界間壁 分行 浙江路寧波路南首 北四川路虬江路北首

（電話）六〇六〇六 六〇七

（時間）上午九時起下午七時止 星期日照常營業

上海中國國貨銀行信託部通告

逕啓者上海華商證券交易所 訂用債券保管收條章程業經通告茲本行信託部爲便利持收條人起見特定優待辦法如下

（一）無論本外埠凡以本行所出與華商證券交易所債券保管收條改由持收條人委託本行信託部代爲保管者本行信託部換給普通保管收條不收保管費

（二）華商證券交易所債券保管收條規定每張五千元但換取本行信託部普通保管收條時可隨顧客之意或分開或合併以及改換戶名均可照辦

（三）保管時欲憑印鑑者可預塡印鑑交存本行信託部備驗以後一切書類即憑印鑑辦理

（四）在本行保管時期之內凡公債庫券收取本息等事均由本行信託部按時代收不取手續費

（五）凡委託本行保管之公債庫券如有買賣或作押款等事本行信託部克誠辦理

（六）本辦法自中華民國十九年五月二十七日登報實行

上海中國國貨銀行信託部啓

中國銀行經付善後金公債還本付息廣告

本行經付民國二年善後金公債本息案內其第七次中籤還本暨第三十四期利息定於本年七月一日開始付款凡在中國方面持票人得就近向本行總分支行領取本息特此廣告 中國銀行啓 由3710

交通銀行發付股息廣告

交通銀行股東公鑒本行十八年分股息現定於六月三日開始照付請即查照向例携帶股票向就近本分支行憑取股息可也除分函外特此通告 交通銀行董事會啓 五月廿七日

上海中國農工銀行致謝來賓啓事

敝行遷移新屋辱蒙 高軒涖止復荷寵錫隆儀獎飾逾恒光生蓬華拜登 厚貺慚感同深惟以招待未週諸多簡慢用特登報鳴謝並表歉忱統希 鑒諒 A乙3683

上海中國農工銀行遷移紀念儲蓄啓事

茲値敝行遷移新屋爲酬答儲戶起見特訂有紀念儲蓄辦法優給利息備有贈品優待章程承索即奉 行址河南路九江路轉角

上海中國農工銀行遷移廣告

敝行茲擇於五月念六日遷移河南路九江路角新屋營業

上海交通銀行第一二辦事處

營業部 經營銀行一切業務並代付國庫券本息凡本辦事處之存摺存單支票及送銀簿等件在三馬路外灘本行均可收付

儲蓄部 收受各種儲蓄存款備有詳章承索即奉

營業時間 星期一至星期五上午九時至下午四時 星期六上午九時至下午三時 星期日上午十時至十二時

地點 第一辦事處 跑馬廳對面靜安寺路八十八號 第二辦事處 新北門口民國路二二八七號

瀑泉湧出維他賜保命

◉德國信誼賜保命丸注射與維他賜保命丸注射對於戒煙有不可思議之效力◉

德國霞飛藥學博士。所發明長命牌信誼賜保命。爲全球極有價值之補品。此劑係取植物動物天然之精華。又佐以參茸。復經紫光之淘煉。而後製成。凡經此類手續所得之賜保命。爲極寶貴物質。故效速而性剛。非尊參茸之性烈有服致躁之弊。然此品性質中和。溫寒調配。每人可用。百病能除。不拘體之肥瘦。不限性之剛柔。均能適體。使老返童。轉弱爲壯。較之普通一般賜保命。則有天淵之隔。本廠爲謀服者之便。故加製一種丸藥。每瓶百粒。可服十七天。服丸藥一瓶。可抵內服賜保命液六瓶。每日服三次。每次二粒。飯前服。價格每瓶六元。能同時加服長命牌健神補血藥水。功效更速。價格每瓶二元。

▲維他賜保命用之戒煙是極妥便安全之新品▼

此品保險無麻醉性，戒即斷癮。惟需同時注射信誼賜保命，包得圓滿之效果，凡男女老少，鴉片成癮，止癮助神，且能壯身增加重量。但在癮前一二小時即服，煙癮爲藥性之抵抗，自不發作，同時加服健神補血藥水，作爲滋補更有奇效

（主治）精神衰弱。軟骨貧血。腎虛體虧。腰痛背酸。經痛歇經。生育艱難。陽萎不舉。先天不足。小孩骨骼發育滯緩。小兒風驚。成人癱攣。孕婦心慌。乳娘缺奶。及一切虛弱等症。詳細說明書承索即寄 本埠外埠各大藥房均有出售 乙A3388

總發行所 上海法界馬斯南路廿號 德國信誼賜保命化學製藥廠 電話三四二九四號

安徽普益烈山煤鑛公司各股東公鑒

本鑛自奉 農鑛部令定爲官商合辦兩月以來官商董事各六人均經分別選派現已於五月二十四日下午三時遵照農鑛部通知在部中會議成立會當日官商董事全體到齊公推官董胡博淵先生爲臨時主席五時散會除全體董事會另有公告外合將經過情形登載申新兩報敬祈我商股股東鑒詧是幸商股董事唐少侯 吳子久 趙運洲 周子衡 吳叔才 陳振聲公啓 乙A3669

大華藥房股份有限公司召集股東常會公告

茲定於國曆六月一日下午二時在本公司舉行股東常會報告上年營業狀況及選舉董事監察人除專函奉達外務請各股東屆時蒞會爲幸 上海大華藥房股份有限公司董事會謹啓 四月念六日 丙A244

蘇州電氣廠召集股東會通告

茲經董事會議決本廠定於六月二十一日下午一時假座元妙觀方丈內開第十屆股東年會除另函分致外因恐遠道遷移未及週知特此登報公告再自登報日起至開會日止照章停止票股過戶合併聲明 A9157

南北上海市綢緞大同業午節收賬緊要通告

敬啓者敝同業遵用國曆五月廿六日起卅一日止爲午節歸帳之期對於各主顧付款手續仍照上屆辦法由經收人製給收據蓋章簽字爲憑各帳一律實數實收概不抹零恐未周知特此登報聲明務乞公鑒

北市 老九和 大綸 老介福 老九綸 大盛 老九章

南市 大昌 何恒昌 大成

煤業同業公會爲五月底結賬通告

爲通告事本年五月底爲南界第一期結賬之期用特登報通告請本埠外埠用煤之各工廠行號用戶暨同業務希依期結清以歸一律是爲至要此告 上海特別市煤業同業公會啓 乙A3467

安裕莊 公安洋行 福康莊 爲安記豫康棧啓事

茲因公安洋行白恩君（Mr. E. T. Byrne）業已身故所有安裕莊福康莊前與公安洋行訂立經理下列棧房之合同定於本年五月三十一日起撤銷恐未週知特此通告

計開 豫康棧 北蘇州路五十六號 北蘇州路四十五號 四十六號 安記棧 K十一號及J十號棧 西蘇州路三十四號

公安洋行 安裕莊 福康莊 仝啓 A1186

利興百貨輪運公司開幕

竊本公司爲便利內地客商互運貨物起見爰在上海蘇州河滬張堰湖州南門內兩處設總事務所（所址另詳）其間蘆墟黎里平望震澤南潯盛澤烏鎭雙林新市袁家匯菱湖長興梅溪安吉孝豐遞鋪泗安德淸嘉善嘉興硤石等處設分事務所凡蘇松太杭嘉湖各屬大小商埠貨物均可由輪船代客轉運並關納稅匯劃銀洋兼保水火兩險莫不竭誠承辦茲擇於國曆六月八日爲開幕之期起始營業倘蒙 各界諸君不棄菲薄惠然光顧則運輸務求迅速納費格外低廉藉以答 賜顧熱忱即所以謀營業發展非敢自詡請嘗試之恐未週知特此露佈

地址 總事務所 上海英租界北京路根德里底 湖州南門城內館驛河頭 便是 其餘分事務所從略 乙A3680

衡平公司出售大貞輪船啓事

本公司所有大貞輪船已出售於安通公司改名大興所有出售以前如有對於大貞輪船發生物權上之糾葛（債權不在其內）逕奉上海特區地方法院登報自即日起兩星期內提出證據向本公司交涉嗣後大貞輪船即現改名大興輪船一切行爲與本公司亦不相涉特此愼重聲明諸希查察 乙A3711

上海特別市油漆同業公會整理委員會解決外作工人加薪通告

啟者此次外作工人以生活程度日高所得工資不敷於用當由陸蒸福張銀富凌順福馬永生孫阿蘭等爲工人代表提出要求條件計工飯兩項共欲加洋兩角四分之多並於翌日迫令南北各工塲一致罷工本公會以値此時局不靖仍恐拖延日久醞成意外訂期二十三日下午二時召集南北同業開會惟爲時匆迫不及辦理呈報手續公安局未能照准爰於四馬路昇平樓開談話會作主方面除備函寫明願加實數者七十餘人以工飯兩項共加洋一角者爲多數其親自到塲者共四十一人當時工人又推王寶生吳阿寶張生林李阿大四人代表接洽雙方提議以工資照原價每工大洋六角六分再加洋七分飯費照原價洋兩角四分再加洋四分兩項共加洋一角一分合成每日工飯洋一元零一分雙方簽名畫押訂期於六月二日起實行當由工人代表徐順榮等同致復工至加工以前承接工程未經完竣者須由上項業主營造廠等原諒照加免受損失特此通告諸希查照爲荷

倪福生 費允培 蕭勝 杜慶聲 章善錦 沈水棠 潘聘三

聘請建築工程師

茲有殷實英商老行欲聘請富有建築經驗房屋工程師須在本埠英法兩租界曾有經手工程多處自問對於新式華洋房屋能獨出心裁合格者薪水從豐有願受聘者請將詳細履歷及近時工作投函申報四十四號信箱合則函訂面洽或有工程與本行合作者亦可除薪水外再提充酬金 甲A1815

童翰泉鑒 自汝走後公司賬務業由汝父及叔向洋東解決理償並由余代汝另謀位置已與汝父疏通嗣後祇要力改前非汝要想汝母及汝妻終日悲泣見報火速放心回家或通信與余以便送汝回家萬勿再悞 張連城白 ZA8555

大中華漂染硝煉廠啓事

大中華化學皮毛染色公司改組更名爲

敝公司去歲成立以來專染各種皮毛成績優美出品精良尋蒙各界讚許營業發達至爲榮幸茲以原址不敷擴充內部特遷至斜橋大林路更名爲大中華漂染硝煉廠特聘德國專門化驗技師除原有皮毛染色外並增添硝皮漂白染色煉油等裝置最近新式機器 設備常非完美 出品則益加改良 出貨尤能迅速 以副諸君之惠顧雅意 請移玉新址接洽無任歡迎此佈

楊復泰榨坊爲恒茂宏秀油更換隸書標記聲明

武昌楊復泰另加標記藉別眞僞第恐不能周知特登上海申新兩報聲明嗣後敝牌歸申南恒和新承銷諸賜顧者辨別字樣庶不致誤特此鄭重聲明

本坊開設武昌望山門外已歷數載所製卓著自製恒茂宏秀油精選上等洋莊桐油加工煎熬足桶固油質優良顏色濃厚馳名遐邇去冬因原料缺乏出數驟減供不敷求市上忽發現冒牌影戤魚目混珠影響非淺茲特重行整頓自今庚爲始恒茂宏秀字樣更換隸書 坊主兼經理楊堯階啓事 ZA3637

鎭江開沙王氏丁分續修宗譜催取世系年表廣告

我丁分宗譜自民國四五年間公議興修曾登申新兩報廣告並分發傳單所有各家世系年表開送者固多而未送者亦復不少中間因事停頓迄今忽十餘年茲經族人集議即日繼續接辦除另派人實地採訪并分送表式外特再登報廣告凡我族人務請迅速按照表式將各人世系年表逐一塡註如表式漏送即請來函索取鎭江寄交南市老馬路黛昌號王忠豫北市三馬路燕錦里永保旅館王保餘接收課塾寄交前圩王樞三接收以便彙纂開刊限於十九年六月底截止幸勿再延是爲至要 丁分集議公啓

安徽太平縣城南一甲胡親親堂寗三公派下續修族譜廣告

凡吾周保公派下寗三公一支之後裔見報後速將本身以上三代祖先以及子女婚配分別男婦名氏生卒年月並厝葬地點寄交漢口黼花街胡元和號內駐漢胡親親堂辦事處謹啓 於十九年八月三十日截止恐未週知特此佈聞 安徽太平縣城南一甲胡親親堂譜局

安徽皖南太平縣方氏續修宗譜啓事

我族宗譜自清乾隆五十五年續修後閱今百有餘年未曾續修若再觀望分派支流無從稽攷合族公議勢難再緩業已開局理稿限本年八月底理竣凡屬潛口派敬公後裔各支派族人速將世系名號職銜生卒娶葬山向詳細錄稿送局以資彙纂倘逾期限不送稿者有遺漏情事局中辦事人員概不負責恐採訪未週特登申報聲明 太平縣城西方愛敬堂譜局公啓 ZA2792

南京梁啓盛緊要啓事

啓者鄙人在奇望街龍門街創設生茂商店樂業茶社凡允代親友担保及一切銀洋往來條據除蓋用號章外並加蓋鄙人私章爲證如未經鄙人加蓋私章者一概無效恐未週知特此登報聲明此啓 ZA3687

星翁鑒 君借去票尚未用出請顧念道德還下銷賬 耀卿白 乙A1829

調換乙丙漢債代表駐滬辦公處通告

案奉財政部委託收回整理湖北金融公債掉換十九年關稅公債所有前項金融公債票根業奉財政部頒發到漢應自即日起開始掉換凡持有前項金融公債者速即持票連同第七期起息票全前赴漢口向本駐漢辦公處呈驗以憑核對票根與給收據及掉換關債憑證持向本駐滬辦公處掉換關稅公債如有第七期以前未經領息者應先行持票向漢口中央銀行補領息款再行掉換關債倘持票人在滬爲節省周轉起見應准取具銀行書面担保并在原金融公債票背加蓋担保行圖記以明責任即可就近向本駐滬辦公處直接掉換現在此項關稅公債定于六月二日抽籤時間迫促幸勿自誤再關債票面僅有萬元千元百元三種凡持百元以下之前項金融公債者須湊足百元方能掉換特此公告 本駐滬辦公處借設交通銀行內 ZA3536

調換乙丙漢債代表駐滬辦公處通告

奉財政部電開十九年關稅公債第一次還本已定於六月二日舉行抽籤所有代表前領該項債票除已換發者外應於抽籤前二日暫行停止掉換一面將未換出之債票悉數封存並將號碼種類張數開單於抽籤前一日函報本部備查一俟抽籤完竣再行繼續調換並將已抽中之債票如數檢出送交本部由部另發未中籤票調換以重公款希查照辦理並見復等因特此公告 ZA3564

壽民公司爲補爾肺經事答敬汪企張醫師

上海 昨讀申新兩報 先生因京市衛生局化驗敝公司所出補爾肺經含有嗎啡毒質通令禁止發生疑問目下敝公司除一面遵待本埠特別市衛生試驗所及中華藥學會之調驗結果外一面當即提起行政訴訟極願廣延專家公開化驗是是非非自有水落石出之日特先奉覆 代表田志成

陳霆銳律師代表協隆公司駁復蔣保釐蔣保廉律師代表法租界菜市街一百三十二號至一百七十二號各房客啓事之啓事

茲據當事人協隆公司聲稱報載蔣保釐蔣保廉律師代表法租界菜市街一百三十二號至一百七十二號各房客啓事內稱前業主邵文炳聲明該項房屋並未與房客訂有定期租賃契約僅可由敝公司隨時翻造等語今該房客等聲稱經洛士利洋行鄭雨田承認得居住至明年六月止云云顯係揑飾敝公司礙難承認請貴律師代表登報駁復並限各該房客依限遷讓等語前來合行代表登報駁復並限各該房客依限遷讓不得故意遲延致干未便特此通告 事務所博物院路二十號 電話一二一七四 ZA3716

陳霆銳律師受任信益五金號常年法律顧問並代表聲明支票作廢啓事

本律師茲受任信益五金號聘爲常年法律顧問嗣後如有侵害該號之營業財產信譽及其他一切法益者本律師當依法盡保障之責再據該號聲稱前向同和五金號周和甫君代買方元付鉛鋼條八十噸當時言明付票出貨比即付與義泰莊第念號六月二日期元三千七百四十四兩五錢一分又支春元莊第四十三號六月二日期元三千二百五十五兩五錢該兩支票付後逐日催其出貨無着迄今避不見面除向義泰春元兩莊將上項支票止付外用特委託本律師代表登報聲明日後無論中外人等執有上項兩紙支票概作無效等語前來合亟據情聲明如上 事務所博物院路廿號 電話一二一七四

陳霆銳律師代表黃何源德通告各債權人限期登記啓事

茲據當事人黃何源德聲稱氏夫式章公於去歲故世後所有遺產行將分析欠人債務亦須平均支配負担用請貴律師代表登報通知各債權人凡持有氏親自以小方之源德圖章蓋章及先夫親自具名之契據者請於登報日起一月以內携帶憑證前來氏處登記以便籌還逾期即礙難承認事關債權幸勿遲誤等語前來合亟據情代表聲明如上 事務所博物院路廿號 電話一二一七四 ZA3943

陳霆銳律師代表工足襪廠爲鍵工牌商標冒牌事重要聲明

茲據當事人工足襪廠聲稱敝廠出品鍵工牌綫襪推銷極廣遠近馳名該項商標早經在工商部商標局註冊惟有一般無恥之徒偽造或仿造該鍵工牌商標希圖漁利欺罔顧客近查得華敵印刷所曹俠華爲偽造鍵工牌商標經敝廠委託貴律師在上海特區地方法院起訴業蒙判決曹俠華意圖欺騙他人偽造已註冊之商標一罪處有期徒刑一年併科罰金二百元裁判確定前羈押日數准以二日抵徒刑一日或以一日抵罰金二元罰金經强制執行而不完納准以二元折抵一日易以監禁一百日偽造鍵工商標之印模並製成之商標沒收等因除敝廠業正懸賞嚴密偵查其他偽造仿造之奸商依法究辦外請求貴律師代表登報通告各印刷所如遇有囑印上項鍵工商標者務宜格外審慎須經敝廠之認可否則即爲偽造仿造幸勿代人受過又各界購買敝廠鍵工牌綫襪務須注意敝廠註冊商標庶不致誤等語前來合行代表登報鄭重聲明諸希公鑒 事務所博物院路念號 電話一二一七四

魏文翰律師受任上海特別市三友實業社工會常年法律顧問啓事

本律師茲受任上海特別市三友實業社工會常年法律顧問嗣後對於該工會應享法益當依法盡保障之責特此通告 事務所寗波路江西路口香港國民銀行樓上 電話一一六三六 ZA3680 ZA2263

魏文翰律師公館現已遷移至寗波路七號四樓電話仍舊特此通告

劉輝蓀 魏文翰 閻世璋啓 乙A3368

秦聯奎律師代表陳光柳啓事

據陳光柳聲稱伊之發子奕泰即運亨已於民國十九年五月二十日立據脫離關係並經酌給現金遣出另居此後奕泰偕同妻室自立門戶無論任何行爲與光柳無涉光柳自撫子女居住與奕泰不相往來所有財產身分一切關係完全斷絕除存案外委託本律師代表聲明等情用即據情代表登報即希公鑒 ZA3677

馬君碩律師受任上海震興公司常年法律顧問通告

茲受寗波路三十五號上海震興公司聘爲常年法律顧問嗣後倘有侵害該公司名譽營業財產及其他一切法益者本律師當依法盡保障之責特此通告 事務所四川路橋南一二九號 電話一一九七九

同仁法律事務所袁漢雲王黼裳律師代表裕源愼記錢莊清理通告

茲據裕源愼記錢莊經理聲稱該莊因週轉不靈已於五月二十六日停止營業委託本事務所代爲清理並請登報通告各債權人務請自即日起於十四日內將一切債權向該莊清理處在寗波路同和里念號同仁法律事務所在北京路四十三號登記切勿延誤所有各債務人亦希於期內將債務從速付清如執有該莊本票者請一律退回前手俾清界限特此通告

江一平律師受任蔡陶錦心女士常年法律顧問通告

本律師今經蔡陶錦心女士聘爲常年法律顧問以後如有侵害錦心女士財產及其他法益者本律師當依法保障之此佈 事務所四川路六十八號 電話六五一五一·三六樓 ZA3682

江一平律師受任瞿鍾麒君常年法律顧問通告

本律師受瞿鍾麒君聘爲常年法律顧問嗣後如有侵害瞿君營業財產及其他一切法益者本律師當依法保障之此佈 事務所四川路六十八號 電話六五一五一·三六樓

張德欽律師受任上海特別市油漆同業公會法律顧問通告

本律師茲受上海特別市油漆同業公會聘爲常年法律顧問嗣後對於該會權利以及其他一切法益者本律師當盡依法保障之責特此通告 事務所四川路一二九號 電話一一二三九 ZA3684

李祖虞律師代表上海東萊銀行駁覆何憲彰羅家衡律師代表周五常堂反對召買受質股票啓事

查周鍼銳周莘田君前分別將大生一廠三廠之股票向上海東萊銀行質借欵項均經到期迭催不償該行得依照原立字據第一條之規定將受質之股票變賣充償如有不敷應由保人周五常堂分別代償該股票縱令原屬周五常堂所有但既已合法移轉於該銀行爲質權之標的則依照法律充償無須經周五常堂之同意更無聲請法院拍賣之必要乃周五常堂代表登報啓事反對召買不特於法無據如果因而買主裹足致該銀行受償遲延則所生損害應由周五常堂負責則償可加價得標亦無虞其實價漫無標準有損周五常堂之利益乃周五常堂委託羅何兩律師代表登報本律師受該銀行之委託特爲代表登報據理駁覆務希各界勿爲所惑查照前次通告出價投標是所企盼此佈 民國十九年五月二十七日 事務所北京路九六號 電話一〇五五五 ZA3718

李祖虞律師代表上海東萊銀行召買受質周鍼銳周莘田所有南通大生第一紗廠海門第三紗廠股票通告

查周鍼銳君於民國戊辰年九月二十一日以南通大生第一紗廠股票二千六百股(股票號數自第三百二十五號起至第二千六百六十四號止又自第一五千四百八十九號起至第六千三百八十八號止)向上海東萊銀行[illegible]股票(股票號數自第一百○六號起至第一百二十號止[illegible])又周莘田君於[illegible]卯年九月初三日以海門大生第三紗廠股票[illegible]依照字據第一條銀行有權將股票變賣得價以充清償[illegible]開標並將出價最高之數登報通告限各得價人於十日內將價銀交付[illegible]因愈外並糾葛致股票出賣受有障礙者除返還保證金外該銀行不負其他責任特此通告 民國十九年五月二十八日 事務所北京路九六號 電話一〇五五五 ZA3719

兪殿華律師代表永昌機器廠清理召盤通告

茲據當事人永昌機器廠經理李慶榮委稱該廠營業歷年虧本無力維持委託敝律師代表清理召盤等語合亟通告該廠各債權人自登報日起兩星期內來本事務所登記以便清理逾期作爲放棄債權倘各債務人亦希於上開期內將欠款如數送交本事務所掣取收據以清糾葛否則即行依法訴追如或盤該廠機器生財等件請來本事務所接洽可也特此通告 事務所法租界寗波路五號 ZA1923

律師黃展言受任德泰轉運公司鄭勝廣君常年法律顧問

本律師茲受任德泰轉運公司鄭勝廣君聘爲常年法律顧問嗣後對於該公司營業財產名譽及一切法益當盡保障之責 事務所蘇州天官坊 上海[illegible] 電話一〇七七九 ZA3693

巴和 張其楷律師受任顧廷標君同子樹基爲常年法律顧問併代表聲明與大昌鍋瓷號脫離關係啓事

本律師等受任顧廷標君同子樹基常年法律顧問嗣後如有侵害顧君之財產名譽以及一切法益者本律師等當盡依法保障之責再據顧廷標君聲稱鄙人前在法租界[illegible]路一百三十八號開設大昌鍋瓷號[illegible]事殊屬棘手常此以往[illegible]一切交涉不負責任[illegible]等情前來合行代表聲明如右 十九年五月廿八日 事務所法大馬路七十七號 電話一三二九號 3700戊

范剛律師受任法租界寶裕里二十七號上海玻璃車邊聚義公會常年法律顧問此啓

事務所四川路七十二號六樓 電話一五八六九號

上海會計師潘肇邦吳徵會計師爲中商益記烟草公司盤受中商烟草公司啓事

案奉本年三月六日法租界會審公廨派本會計師等爲中商煙草公司清理員並經登報公告將該公司機件生財及印刷品召盤在案茲該項機件生財及印刷品已由中商益記煙草公司備價受盤所有受盤以後一切人欠欠人歸受盤人負責以前中商煙草公司人欠欠人概與受盤人無涉除呈報公廨備案外特爲登報申明 會計師事務所河南路九江路轉角中國農工銀行新屋四樓公平會計師事務所 電話一七六七及一九一五六 法租界公館馬路第七十七號 電話一三三三九 ZA3701

虞中望會計師啓事

本會計師現在愛多亞路三八號(泰晤士報二樓)與胡鳳聯律師同所辦事辦理關於會計之組織審核調查整理清算證明鑑定代辦納稅手續商號公司註冊商標登錄等事務並代擬關於會計及商事各種文件 電話一七〇八八 電報掛號四四五七

浙江典業銀行懸賞緝訪金志淵通告

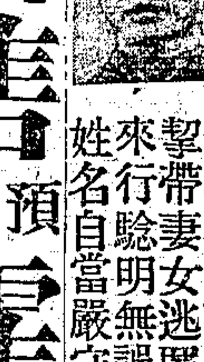

本行行員金志淵紹興人年卅歲身材瘦小目光近視上年曾以舞弊侵佔欵項於十二月間挈帶妻女逃匿無蹤除已聲請法院通緝外爲特懸賞緝訪無論何人能將金志淵人贓並獲扭解來行驗明無誤者酬洋二千元通風報信因而獲犯解案者酬洋一千元(通訊人不願露布眞實姓名自當嚴守秘密) 貯欵以待決不食言特此登報即希 公鑒 杭州開元路十六號 ZA2613

上海特別市衛生局衛生試驗所預防霍亂疫苗出售廣告

本所選擇本國流行霍亂菌種製成預防疫苗悉經精密試驗使用安全注射後其效力較之東西舶來品爲尤著如承各界採用請向本所或四馬路五洲藥房接洽可也 所址閘北新廣東街一九八號 電話閘北四五二一八 ZA7626

財政部緝私處招標廣告

本處擬招商承辦緝私士兵軍毯二千條如願承辦者務於是月三十日以前到南市製造局路八十一號本處查看投標簡章及樣式定期六月二日下午二時在本處當衆開標此佈

粵漢鐵路株韶段工程局招投工程通告

本局開始完成粵漢鐵路在韶州至樂昌總段內計有(一)土石方工程[illegible](二)隧道工程[illegible]前來本局照章投標 中華民國十九年五月

工程兩宗標招投定期於本年六月十八日下午三時在廣州市本局當衆開標凡具有工程經驗資本殷實有志承辦者可向廣州市本局上海京滬路局或武昌湘鄂路局繳押標銀五千元領取說明圖樣章則但該項圖說規則之說明解釋專由本局負責如欲投承者務於開標期五日前先赴該工程地址沿途踏勘明確屆時並應携備押標銀照章投標再凡到本局請領圖說章則每份繳按價毫銀一百元屆開標之日如全份繳還并無欠缺損壞准將原銀發還其領去圖說章則而不投標者照章充公此佈 CA432

上海特別市公安局招商標賣滬平小輪通告

本局水巡隊滬平巡輪一艘呈准標賣茲定於六月四日投標同時開標如有自願承買者可於登報後來局領取投標辦法屆時並呈市政府派員監視以昭愼重特此通告 戊A1788

敬謝鄒邦元女醫博士留美治愈不生育之病

內子因患體弱血虧經期不調等病從未生育中西醫藥無效後經南京東南醫院院長鄒邦元醫師悉心診治得以全愈[illegible]鄒醫師留美十餘年歷任[illegible]國醫生[illegible] 江蘇興化魏百熙謹啓

婦孺醫院成績卓著學識經驗均甚宏富歷經治愈各種奇難病症眞不愧爲婦產聖手醫界扁鵲百熙夫婦感之餘無以爲報特再登報鳴謝並告病者知所就診焉 ZA1686

上海合災區賑會勸募春賑

去歲台屬奇災賴各方善士踴躍捐助急冬兩振用能次第舉辦並商准濟生會加欵代放實惠及民感謝無盡惟大荒之後十室十空覓食維艱籽種俱盡不有春耕焉期秋穫殘喘雖延於今日生命難保於將來故春振之要尤百倍於冬振濟生會本救災救澈之旨已允繼續查放並注重農時播種惟以欵鉅難籌爲慮用再竭誠呼籲伏祈海內同仁繼續布施成此義舉慕韓等敬馨香禱祝以俟之

孫慕韓 王一亭 虞洽卿 黃涵之 李雲書 王曉籟 丁桂樵 顧馨一 林康侯 屈文六 姚吾剛

本會假設上海六馬路雲南路仁濟堂內慨助捐欵請交本會會計股或上海江西路金城銀行隨取收據並希台照 戊A296

國曆五月廿九日起：

三友實業社 大減價 展期七天

南市蓬萊市塲門市部亦同時舉行

流光荏苒，廿一天減價，倏焉屆滿，蒙各界士女，踴躍惠顧，曷勝感幸，惟減價中，各樓商塲倍極擁擠，招待上顧此失彼之憾，要所不免，使雅愛諸君，而抱向隅者，為數必多，本公司抱歉奚如，爰再展期七天，藉資普遍，而酬各界盛意，本公司現陳列細潔光緻之自由紗及白被單，與美軟不皺之新自由布，均為杭廠最近之新出品，因採棉絕優，故其品質之效用，益顯美滿，各界惠臨觀察品評，至為忻幸，應時妙品之透涼羅，毛巾被，浴衣，夏衣料等，大可乘此天氣溫和之時，舒齊置備，又得廉價之利益，惟機會甚短，幸弗錯失。

總公司門市部　郵售部　上海南京路浙江路東

西湖療養院

本院為療養肺病之所，院址在杭州裏西湖葛嶺山，可由葛嶺山腳十五號牆門直上來院，病人務宜乘轎以免登山之勞，章程函索即寄　院長丁任生　電話西字三百七十六號

感謝良醫 內科專家 錢濟平 事 啓

啟者鄙人之小兒年三歲，於本月八日患風溫病，延醫服藥，病勢益增，旋發疹雜手足拘攣，昏厥頻頻，更延諸醫診察，均斷謂不治，於十七日厥絕一晝夜，終事俱備，幸蒙盧夢琴君介紹法租界殺牛公司後黃河路培福里一號內科專家錢濟平醫士診察，藥甫入口，未幾漸醒，不數劑，霍然告痊，自此小兒有生之年，皆錢醫士引手之所賜也，特此登報聲表寸衷，感恩不忘耳，並希病家幸勿交臂失之　上海內地自來水公司周文鑫啟

遺失莊票聲明 作廢

今遺失上海益愼記莊五月廿九期六千五百八十一號元三千兩又期六千五百八十二號元三千兩又期六千五百八十三號元二千五百兩上海松江銀行五月廿九期二千七百八十八號元一千五百兩又二千七百八十九號元二百零七兩四錢又期二千七百九十號元二百零四兩四錢以上莊票共六張合計元一萬零四百十一兩八錢於本月廿七下午在南遺失除向該莊銀行止兌並登申報新聞報民國日報大陸報聲明掛失外務希各錢莊各銀行及中外人等對於上列莊票已作廢紙切勿收用是所至禱

附告　上項遺失票據六紙如有各界人士拾得將原票如數送還南市昌泰木行代收決不誤會當酬謝洋一百五十元以待決無食言特此附告

南市昌泰木行代恒德順啓

時評

◉勾牙利將成立正式君主國

奧大利因棒喝黨爭權而政局不安，記者昨已論之，今勾牙利因爭王位，政局亦將有變化，此其事與歐洲民主政治之消長，亦大有關係者也。

勾牙利自與奧大利分離，奧王加爾退位後，勾牙利已成為共和獨立國，先選加維利為臨時總統，旋被左派推翻，而代以勞農政府，未幾右派又將勞農推翻，推霍賽大將為臨時元首，霍本屬奧國軍閥，結納甚廣，奧王加爾謀兩次復辟，均為霍所阻，於是霍之勢力日益膨漲，大權全歸於一人，專政之下，實行虛君專制政治，即今日所謂臨時攝政者是也，斯時之所以主張君主政治者，亦不過欲假君主立憲名義，以繼攝王權耳，然而赫伯斯堡王室之阿爾澌德大公，又起而與勾太子與都競爭王位，政體遂亦久延不決，今據電訊，大公為一婦人，已放棄其王位之爭，輪誠與都太子，國會將通過撤廢臨時攝政制，請太子正位，實行君主政治，勾之由共和而轉變為君主，將於是確定矣。

吾人觀此電訊，有兩事可以注意，一為勾太子與意皇最幼公主訂婚，由意相墨索里尼勾攝政霍賽介紹，行將發表，夫勾之攝政政治本已近於獨裁，今勾意既有婚姻關係，則政見當然更為融洽，所謂意國化之棒喝政策不難推行於勾國矣，一為捷克報紙，對於勾國變更元首已有反對表示，謂四鄰各國，將有反響，夫斯拉夫人之嫉視勾國已久，小協約國之成立，即為監視勾國而起，前此加爾二次圖謀復辟，各小協約均有嚴厲之反抗，今若確定君主政權，鞏固勢力，日漸發展，則足以威脅中歐諸國，能不鬨而寒心歟，此皆與歐局前途大有影響者也。

接國內要電

許尉氏，冀得保持新鄭，掩護退却，席間鹿鍾麟聲稱，閻既為是無辦法，又何必勞師動衆，馮二十七電閻，囑其火速來鄭，閻尚未復，（一）馮秘密到鄭，以晉軍在隴海線慘敗，太康蘭封相繼被國軍包圍，甚形倉皇，準備退却，又平漢正面第三軍團各部，今晨已將許昌之樊匪部隊，殲滅泰半，即可佔領新鄭，五日內決可肅清許昌以北逆軍，克復鄭州，西北飛機在蘭封東，被中央飛機擊逃，（二十八日專電）

〔南京〕漯河二十八日電，（一）樊鍾秀，劉桂堂以北方大勢已去，又派員投誠，何成濬以其反覆無常，置之未理，王金鈺等均親臨陣地，指揮軍事，何成濬派朱傳經·胡逸民等，分赴各地勞軍，朱已赴舞陽方城一帶工作，（二）臨潁以北七里頭之敵孫振華所部，經我軍奮勇猛攻，戰鬥異常激烈，我方已將七里頭完全佔領，孫部受重傷，狼狽逃走，臨潁迤北之敵，愈形恐慌，尉氏方面之敵，本無若何動作，乃任敵所部，號稱一師之衆，向我駐龍城高莊之線猛攻，當經我以機槍迫擊砲迎頭痛擊，官兵奮勇異常，未及三小時，敵即不支，完全潰退，殘餘不過百餘人，均向北往莊王尼橋一帶而去，（三）何成濬與致劉茂恩一電，謂執事毅然効命中央，來日方長，黨國對弟之倚重，將有不可量者，願勉之，並謂萬選才狐猾成性，反覆無常，兩湖人民，備受荼毒，既已扣留，中央當依法懲辦，（二十八日專電）

〔南京〕漯河電，孫傳芳到鄭後，稱病回津，齊燮元因之大為不滿，將其辦事處密移彰德，（二十八日專電）

魯北晉軍不多

韓復榘赴前方視察

〔濟南〕飛機報告，傅作義在德州，平原德州間晉軍不多，多向武定方面移動，禹城西城敵軍，昨被擊退，韓復榘今專車赴前方視察，（二十八日專電）

〔濟南〕航空第二隊長石邦藩，今由考城飛來，石談，我軍現正圍攻考城石友三部，又偵探報告，晉軍在魯北者，為二十七·二十八·二十九各師，師長為莫咨傑，白濡青，霍原璧等，每師實力只一旅，（二十八日專電）

〔青島〕韓復榘二十八早由濟專車赴前方，檢閱駐軍，（二十八日專電）

〔青島〕山東鹽運使陳琛，二十八日由濟來青，（二十八日專電）

〔南京〕第一軍團總指揮部二十七電京報告云，二十五二十六兩日，傅作義部進犯洛口禹城等處，經我單旅迎頭痛擊，棄旅攻敵背後，敵人狼狽竄逃，潰不成軍，是役斃敵官兵五百餘人，俘虜甚多，并擊斃偽團長一員，今日李總參議樹春，與李參謀長宗弼，分途赴前方視察，魯北之

萬選才解到京

〔南京〕萬選才及孫楚之參謀楊鴻緯，二十七晚押解來京後，即看管於總部，二十八晨由總部派武裝衛兵一排，分乘汽車三輛，將萬楊押送至羊皮巷軍法司安置，（二十八日專電）

陳公博等商定發總宣言

列名者三十一人

〔北平〕昨夜趙丕廉宅密議，陳公博·白雲梯·王法勤·由覃振·傅汝霖等商定，總宣言列名者汪兆銘·閻錫山·王法勤·謝持·馮玉祥·柏文蔚·朱霽青·樊鍾秀·陳璧君·鄧澤如·鄒魯·茅祖權·覃振·傅汝霖·白雲梯·郭春濤等三十一人，即電呈核奪，今先覓黨部地址，到選省黨部懷仁堂及顧維鈞宅，由籌備部核定，（二十八日專電）

〔北平〕晚報載，西山派提出之中委何世楨·黃復生·管鵬·由趙丕廉担保，為將來委員，此刻不列於三十一人署名之內，定三十成立中央秘書處，召擴大會議，並組政治會議，產生政府，至黨部已定省黨部，（二十八日專電）

〔北平〕黨事趙丕廉等，定三十日在省府會議廳開會，同時發總宣言，三十一招待報界，報告安協經過，（二十八日專電）

〔北平〕擴大會議現定不能北來者，可由代表列席，俾無不足數之慮，總宣言外，粵滬二屆各發一宣言，互相關顧，不加抵觸，三十日會議，趙等提議，推年長者王法勤為主席，（二十八日專電）

中法藥房總店

國曆五月內

惠顧諸君凡向總店門市部購取

雙獅牌花露水

每瓶四角　優待半價

每一顧客　限購一瓶

北京路芝罘路西口　電話六一五三二 〇九

蒙會七次預會

主席團舉行會議

〔南京〕蒙古會議二十八第七次預備會議，討論（一）各盟旗建設事業應統籌劃次第舉辦案，（二）請各改組旗制並規定教育自治各案，（三）呼倫貝爾代表提案書，（四）哲里木盟科爾沁左翼中旗民衆代表提案書，均交各組分別審查，（二十八日專電）

〔南京〕蒙古會議主席團二十八下午舉行會議，討論各機關之代表出席問題，結果似各機關無出席必要，決議函請派員列席，（二十八日專電）

〔南京〕蔣二十六電馬福祥云，此次蒙古代表遠道來京，殊深懷念，務請竭力招待，並代中正致意問好，（二十八日專電）

〔南京〕蒙委會擬定蒙古盟旗財政辦法大綱，提交二十九正式會議討論，（二十八日專電）

蘇俄賠償 滿站日僑損失

〔東京〕滿洲里消息，日俄領事交涉上年俄飛機襲擊滿洲里時日僑所受損失案，今已簽定議定書，由蘇俄賠償日金二萬一千五百元，按是役死日人一，傷日人二（二十八日路透電）

中俄會議近訊

〔哈爾濱〕督辦署接莫德惠二十五電，本日俄方通知，派咯茲羅夫斯基等七八人為專門委員，莫德惠現與加拉罕談正式日期，頗融洽，（二十七日專電）

許卓然被刺

〔廈門〕許卓然二十八午後四時半，在廈門大史巷盆豐錢莊前遇刺，胸腹中三彈，舁送鼓嶼救世醫院，傷重甚危，兇逃，許二十八午自同安回廈，據許云，兇自同跟來，（二十八日專電）

失業問題研究機關

〔南京〕國民失業問題研究委員會為謀調查及救濟種種便利，將委員會及救濟調查統計各科，並設宣傳機關，將來各省市府亦將同時成立研究機關，（二十八日專電）

氣象台之測驗工作

〔南京〕中央研究院氣象研究所，於本月十五日用氣球隨帶自記測候儀器，施放空中，經兩度試驗結果，其下墮地面之儀器，雖經懸賞徵求，但均無下落，諒因墮在窮鄉僻壤之所，為無知鄉民破壞，現該所定於本年八月間作第三度測驗，（二十八日專電）

戴民權部勦匪報捷

〔南京〕戴民權電告，李克邦匪部，其團長或被我師擊斃，或與李匪決裂，率衆逃竄，李匪受重傷，殘部即可肅清，刻正籌辦濱屬五屬清鄉善後，（二十八日）

裁厘會議不日舉行

〔南京〕全國裁厘會議，准六月初在滬舉行，各方對裁厘提案，有一百餘件，均由財部移送上海裁厘委員會辦事處，提出大會討論，基本方案，亦由各專家及外顧問團擬就，將由大會決定一種新方案，依照實行，至抵補稅問題，前財部擬舉辦特種消費稅，旋經精密計算，無論如何，不足彌補裁厘損失，將另辦一種附稅，或其他較良稅項，以資挹注，此次大會，亦將有重要決定，（二十八日專電）

先施公司大減價 祗有三天

永安公司 大減價 祗有三天

新到大批：美國「福羅嬋」FLORSHEIM名廠新式皮鞋減價期內一律特價發售

招請各埠經理

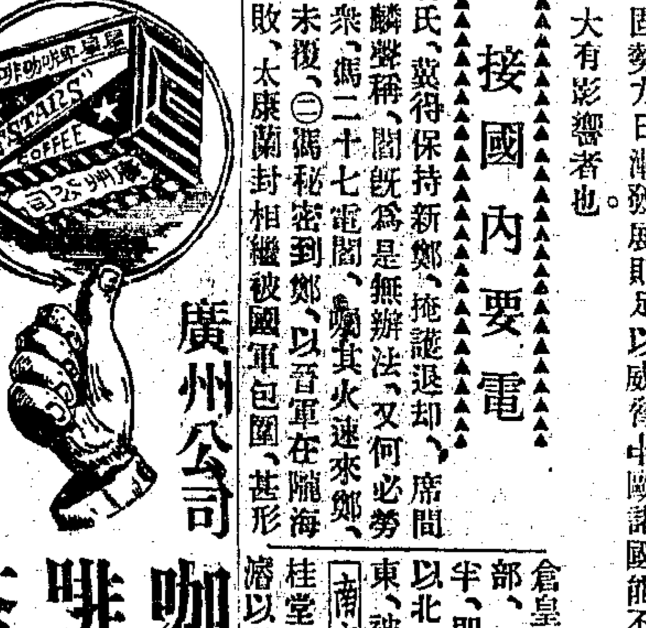

廣州公司 咖啡茶

星星老牌

星星老牌咖啡茶是用上等資料以科學方法製煉成塊，質味香濃，不必煎煮，居家旅行，酬酢沖飲，便利，功能消食，提神，止咳，健胃，與別牌之貨不同，凡老飲咖啡者有口皆碑，每塊可沖一杯，祗售大洋三分，每打三角，各糖果食物店，各大藥房，南貨紙烟店均有售（謹防假冒）

廣州公司發行　上海法租界東新橋寶裕里口　電話一八三二一二號

明星花露香水

上海四馬路 中西大藥房 總發行

歡迎外埠或包銷代理

其氣似蘭，其香似麝

其品質高貴，宛同香水，其物料優異，勝如外貨

凡於洗臉，指身，沐浴之際，灑用少許，神妙非常。

本外埠中西中法各支分號及各大藥房均有出售

疲倦

疲勞・爲衰老病痛之起原・無論貧富・均難避免・所差者・富人爲筋肉疲勞・感於思想刺激而成・貧人爲體力疲勞・感於奔走勞碌而成・種因雖異・結果相同・要皆由於一種疲勞物質・生存於生活機能間・屢經「思想」「刺激」「奔走」「勞碌」等之衝動・筋肉減其收縮機能・體力失其澎漲作用・人體遂覺疲勞矣・凡感覺疲勞之人・於每日三餐後・服百齡機・則血液藉其藥力・流轉全身・可將各種疲勞物質・驅逐無遺・筋肉增强收縮・體力容易恢復・不期然而永保健康矣・

大瓶二元小瓶一元各埠中法藥房中西藥房及國內外藥房大商舖均有出售

總公司　上海白克路十四號
分公司　天津濟南重慶遂寧石叻

九福公司發行

家居旅行常備要藥

生丹

得之則生　一元試售

犧牲廿三萬元　各界試售機會

，爲證明國貨製劑勝過舶來起見，特舉行破天荒一元試售辦法，凡各地大小商店洋廣雜貨新舊藥舖郵政代辦所等有志推銷者，均可購匯票或郵票洋一元，掛號寄本公司，即將可以售洋二元之五分紙包生丹五十包，連同樣品等配奉試銷，惟以在本公司方面成本寄費廣告品等，亦需二元之譜，犧牲過大，特定每戶以一次一份爲限，每省額定一萬份，總計全國本部十八省及東三省加南洋二萬份，共念二萬份，犧牲洋念二萬元，如此貢獻，各地同胞，儻亦寄以同情歟，

上海白克路十四號　九福公司謹啓

首都建委會之常會

〔南京〕首都建委會二十七開第二十五次會議、將各機關函送徵用民地及利用公地建築官舍及道路計劃、分別性質、交工程經濟兩組審查、至該兩組提出審查之首都各機關建築計劃報告案、亦均照審查案通過、（二十八日專電）

郵政儲匯增設區局

〔南京〕交部郵政儲匯總局前已將蘇浙各區五十餘處局所、開辦儲金、現據報又續辦蘇皖贛等區局所儲金事宜、計二十處、蘇高郵・仙女廟・丹陽・盛澤・泰興・溧陽・皖蕪湖・屯溪・太平・桐城・廬州・寧國・安慶・蚌埠・巢縣・無爲・徽州・青陽・贛德勝路・繫馬樁・（二十八日專電）

金漢鼎對部隊訓話

〔南京〕贛州電、金漢鼎二十四檢閱贛之各部隊、並作重要訓話、勉以擁護中央、肅清匪共、（二十八日專電）

中央推行國歷會議

〔南京〕中宣部連日開推行國歷會議、工商部向該會議提案如次、（一）自本年起、凡商家賬目民間契約、及一切文書簿據等、內容有關於日期規定者、應按國歷日期計算、（二）工人於規定例假外、所有習慣上應放假日期、一律移於國歷相當日期行之、（三）各地年終年始例假習慣上沿用廢歷日期者、應由各地行政主管官廳會同商會、查明休假日數、限令按照日數移於國歷年終年始舉行、（四）廢歷年終年始所有新年禮節點綴娛樂等項、一律禁止、（二十八日專電）

婦女提倡國貨運動

〔南京〕婦女提倡國貨會二十八在鐵道部開第六次執委會議、決議、（一）由執委會負責徵求會員、（二）推張默君於六月五日在通俗教育館演講、（三）由本會幹事向工商部及各工廠接洽一切、（四）通訊徵求國貨、以資陳列、（五）組織講演團至民間家庭演講提倡國貨利益、（二十八日）

府令維護黨部標語

〔南京〕府令行政院、通飭各省市、對於當地黨部製貼之宣傳標語圖畫、不得遽自處置、縱遇礙難之處、亦應先行呈請中央核示、或商得當地黨部同意、再行處置、（二十八日專電）

民法討論即可完竣

〔南京〕立法院法制委會二十八開會、討論民事訴訟法案、因全部條文共六零六條、一日未及完竣、定二十九繼續討論、約一星期始克討論完竣、（二十八日專電）

劉平江聲明無劣跡

〔南京〕京市教局長劉平江向市黨部聲明、無反動嫌疑、及其他劣跡、請轉呈中央、准予撤銷決議、以明是非、（二十八日專電）

魯滌平派代表謁蔣

〔南京〕魯滌平因張桂殘部有竄湘贛模樣、派曹馨桂謁蔣、報告一切、現曹已返贛復命、（二十八日專電）

京滬快車昨日脫班

〔南京〕二十八京滬路、由滬開京之特快車遲至五點五十七分抵站、早快至八時三十二分抵站、下午由京開滬之特快六時始開、（二十八日專電）

首都紀聞

〔南京〕萬國量地家聯合會、定九月在瑞士開會、參謀本部派湯蔭棠出席、（二十八日專電）

〔南京〕農鑛部礦業法於礦業法頒佈後、現又擬訂礦業法施行細則、即呈請行政院審核、（二十八日專電）

〔南京〕新編十四師長李肖廷組該師駐京通訊處派王友松爲軍事代表、（二十五日專電）

蘇省黨整委之決議

〔鎮江〕省黨整委四三次會議決、（一）改革典當陋規、（二）建設徵收田賦、改兩爲元、（三）訂期舉行省會黨義演說競賽、（四）關於劉平江案、甲函省府迅行秉公澈查、乙呈中央本會檢舉劉平江與呈控不同、請令行政院注意、（二十八日專電）

西比利亞反共運動

〔北平〕哈爾濱外人方面消息、反共運動現蔓延於西比利亞各部、聞伏爾加河東面及西比利亞西部之回教徒已開始向蘇俄作神聖戰事、（二十八日路透社電）

平津軍訊

〔北平〕晚報載、傅作義在德州、指揮軍事、（二十八日專電）

〔北平〕閻擬親往德州督師、有滄石路汽車赴滄之傳、閻計晝先佔山東云、（二十八日專電）

〔北平〕路局息、平漢路轉開津浦車八列、運輸王靖國・馮鵬翥軍、開赴津浦線、昨夕十時、已過豐台、兩列開往晉北、（二十八日專電）

〔北平〕晉兵總監部由太原移石莊、（二十八日專電）

〔北平〕萬選才代表臧彭齋離平赴歸、歸期未定、（二十八日專電）

〔天津〕齊燮元委朱尙有爲第一軍長、魏忠信爲師長、朱魏均來津召集舊部、有所組織、（二十八日專電）

北平近聞

〔北平〕此間又派員赴連迎孫傳芳、（二十八日專電）

〔北平〕六一率安紀念、省府電閣請示、要否紀念、（二十八日專電）

〔北平〕民廳注意保南匪患、匪首魏三槐在蠡饒各屬橫行、（二十八日專電）

〔北平〕平稅務新立稽核研究會、（二十八日專電）

〔北平〕彰德鄭州間電線已修復、（二十八日專電）

〔北平〕朱鶴翔定三十日招待平各界、報告外交狀況、（二十八日專電）

〔北平〕財廳呂咸再赴津、籌欵過節、（二十八日專電）

〔北平〕平市端節點綴照常、比去年熱鬧、（二十八日專電）

〔北平〕朱慶瀾到鄭、候機車、明後日返平、（二十八日專電）

〔北平〕德寶業園定二十九申抵平、（二十八日專電）

〔北平〕平市編遣庫券已解到十七萬、（二十八日專電）

津警備部招待報界

〔天津〕警備部二十七下午五時招待記者、報告一傅作義李生達均赴前線指揮軍事、由憲兵司令袁慶增代理警備司令、朱錫章代理參謀長、二、請各報愼載軍事消息、三、希望每日與各報記者談話、最後用茶點而散、據聞劉茂恩在歸德倒戈、萬選才被俘、係事實（二十八日專電）

天津前晨降冰雹

〔天津〕二十七上午二時、本市忽降冰雹、大如雞卵、小如桂圓、約二十分鐘始已、（二十八日專電）

劉湘反對吳佩孚甚烈

〔重慶〕劉湘反對吳佩孚甚激烈、並宣言願出兵滅吳、劉湘練兵十萬、飛機戰艦新軍器、均有充分準備、川軍各部、咸畏其實力、演龍黔毛與渝劉精神結合一致、近電劉討吳、願出兵相助、（二十八日）

許克祥率部抵廣州

〔南京〕粵電、許克祥二十五率部乘廣三車抵省、陳濟棠朱紹良派員犒勞、許部此次攻克桂平、俘虜甚多、奉令加緊訓練、（二十八日專電）

〔香港〕粵派兩機赴梧、每日飛桂林擲彈、（二十八日專電）

陳銘樞已抵廣州

〔香港〕陳銘樞二十七申抵省、（二十八日專電）

朱紹良患腸熱症

〔香港〕朱紹良患腸熱、二十七日入頤養園調治、陳濟棠晚赴園探問、（二十八日專電）

汕天聲日報社長被逮

〔汕頭〕汕天聲日報社長詹天眼、二十六晚被公安局奉市府令捕去、涉及前罷市風潮、匯兌公所開會援詹、（二十八日專電）

閩匪分三路擾大埔

〔汕頭〕閩匪三千餘、二十五晨三路擾大埔縣石雲百侯二區、午前陷石雲・大浦角、高關警隊、全出動往援、（二十八日專電）

閩新省指委定期視事

〔福州〕新省指委定二日視事、補充新指委、當俟新省府成立後、午節政費、尙差五萬、軍費財署正在籌劃、（二十八日專電）

閩海獲匪十五人

〔福州〕湖鵬士沙埕泰嶼、獲匪十五人、送要塞司令部、（二十八日專電）

國際要訊

印緬騷動記

勒克雷民警大衝突
仰光空氣依然緊張

▲路透社二十七日勒克雷電　此間發生民警大衝突、聞已死四人、傷三十八人、警察住醫院治傷者十四人、地方已宣佈戒嚴、據官場稱、非武力反抗義務員在此間極熱鬧街市中與軍警衝突、軍警初將羣衆驅散、但軍警甫去、而羣衆又集合、旋攻擊警署、警察開槍自衛、共發五十七彈、羣衆分爲兩股、現游行各街、忿忿不平、

▲路透社二十七日孟買電　回教徒與警察在本狄市場區域內互起衝突之結果、入醫院療傷者三十六人、警察傷十二人、該區域現狀刻已復原、公報述亂事之起因、謂歐人警弁一、在其住屋附近喝令一回教徒勿痛擊一犬、該回教徒置之不理、該歐警即舉拳毆之、其人奔避、召喚多人反攻、歐警乘汽車逃、攻者以石擲擊警署、警察開槍還擊、致釀流血之禍、

▲路透社二十七日東孟加拉省達加電　五月二十三日回教徒與印度教徒互鬨中受傷入醫院之四十四人、其中現已因傷殞命者、印度教徒十八人、回教徒四人、

▲路透二十八日孟買電　今晨諸均安謐、商店已開市、道中人車往來、可以自由、但空氣仍緊張、至今午止、受傷入醫院治療者三百二十八人、未留醫院者四百二十八人、死人確數、現尙未悉、城內呈蕭索景象、工廠寂然、市場商店皆閉門、即偶有辦公者、亦下鍵而工作、危險地點皆有兵警駐守、警察及歐人義務警察皆持槍巡邏各街、所有醫士與看護婦皆被徵發入醫院、擔任特別服務、

▲路透社二十八日仰光電　今日午後印度人與緬甸人復起衝突、印人死十名、自暴動發生後、死屍抬入驗屍所者、現共有五十四具、

▲路透社二十七日仰光電　緬甸政府今日發表公報、據謂警察在騷亂時、有三四次被迫開槍、因暴衆欲洩忿於警察也、聞緬甸人擁至印人家中、殺死印人不少、但遇害者究有幾何、現猶未詳、英兵携機關槍輔助警察、解除暴衆武裝、各要道均有兵警駐守、以防好亂份子入境、印人與緬甸人雙方咸有搗毀許多產業之暴動、昨晚且稍有搶刦、

▲路透社二十八日仰光電　人心漸定、昨晚無騷亂、今晨全城安謐、今日據醫院報告、死數增十八人、傷數增四十六人、

越人抗法分別判刑

▲路透社二十七日河內電　刑事委員會判定今年參加叛變反對政府之越南人十名死罪、其中有四人、前已由法庭判定死刑、此外尙有六十六人、被刑事委員會判定終身監禁、又有三十八人被判定驅逐出境、

雞牌商標

袁製解毒精

主治　小便破腫　尿管刺痛　肛門痔瘡　包頭府瘡　初起淋濁　遍體梅毒　腎囊潰爛　瘰癧串核　口鼻潰爛　魚口橫痃　婦女陰瘡　梅毒穿頂

上海西新橋北濟華堂藥房發行

補品之王

人中寶

人中寶

具補氣補血補腦補精四大功能，適合國人體質，服後諸病頓失，身體日漸强健，且經濟而又簡便，洵補品之王也，

血衰氣虛，陽虛精滑
腦筋薄弱，面黃肌瘦
病後元虛，精神萎頓
婦女經病，老幼衰弱
等一切虛症，

價目　大瓶洋二元　小瓶一元二角

上海四馬路中市　太和大藥房總發行

全國各市分店各藥房均有出售

清血　海波藥　解毒

歷代名將（其五）

列國　李牧・雁門　縱牧

李牧趙之北邊良將也常居代雁門備匈奴便宜置吏市租輸入莫府爲士卒費日擊數牛饗士習騎射謹烽火多間諜厚遇戰士預約曰匈奴來急收保有捕虜者斬如是數歲匈奴每以牧爲怯趙王讓牧牧不從守如故王怒召還使人代將歲餘匈奴每來出戰不利邊不得田畜王復請牧牧杜門稱疾王乃强起使將兵牧曰王必用臣許如前乃敢奉命王許之牧至邊守如故匈奴不得侵終以牧爲怯守邊將士日得賞賜而不用咸願一戰以報牧見士氣大振選車得千三百乘選騎得萬三千四百金之士五萬人彀者十萬人悉勒習戰縱牧畜滿野匈奴來佯敗以誘之復以數千人委之單于聞之大率衆來牧設奇陣張左右翼擊之大破匈奴殺十餘萬騎後十餘歲匈奴不敢南下而牧馬焉

清血就是解毒

宿毒未清・逢夏必發・苦不堪言・因爲花柳病之螺旋菌・盤踞血液中・非著名對症之清血良藥調治・不易斷根・治毒必須清血・方是根本治療之策・

海波藥　清血解毒・功效卓著・能將盤踞血液中之毒菌・完全殺滅・永不再發・初起「白濁」「下疳」「橫痃」諸症・服此藥尤易見功・抱患者快快購服・勿再因循・坐令毒菌之猖獗也・

▲每瓶二元　每打念元　各大藥房均有出售

上海四馬路五洲大藥房發行

第威德痔瘡膏

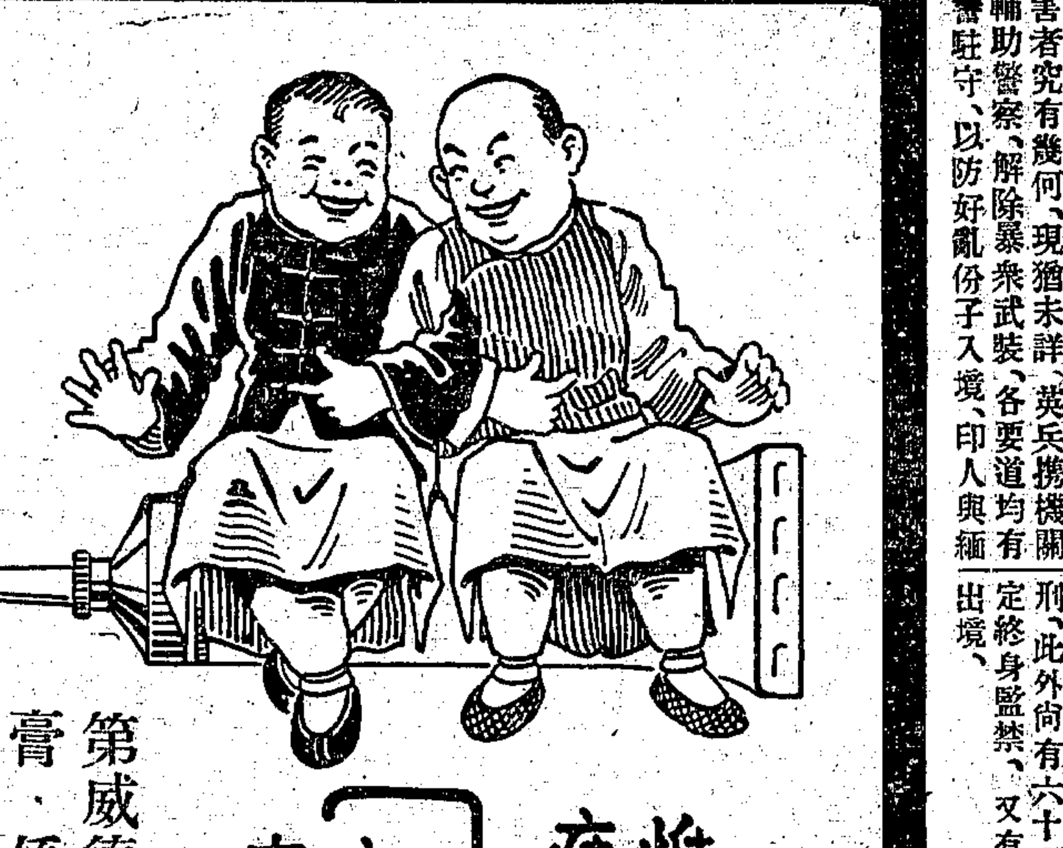

惟有痔者方知無痔之樂

第威德痔瘡膏，係照最新證明之藥方所配製，一經敷用，痛楚立止，有如魔術，其管上附有特別射藥器，可將清涼舒適之膏直射患處，世人用之而奏效者，不可勝計，銷售之額，月有起色，試購一管而敷之可也，

▲各大藥房均有出售

國際要訊二

法軍撤盡 萊因永留殘跡
臨去擬拆毀航空塲 德人歡欣受一打擊

▲國民社二十七日柏林電 昨日巴黎大使會議席上、決定法軍撤退前、拆毀萊因佔領區域內各航空塲、所有繫架飛機棚及工塲等、悉行毀去、此舉足使德人對於撤兵之歡欣、受一大打擊、天主敎派之德意志報謂、法人此種決議、乃軍人派戰勝外交派之結果、足以使德法邦交重見惡化、蓋協約國軍隊常留一任意破殘痕跡、則將令撤兵一舉所生心理上之良好影響大爲減色也、其他各報不論派別、亦咸有同樣論調、並有稱此議恐非軍人主動、乃法人嫉忌德國民用航空之發達、欲加以打擊之故、蓋萊因區域內有兩大齊泊林飛船棚、尙係戰前建築、糜欵頗鉅、一旦毀去 目下恐無此資力回復舊觀 而其他飛行降落設備、亦至完備、故法人不欲留界德國民用航空所利用云、

蘇聯政府 內部傾軋益甚
史丹林排斥陸長

▲國民社二十七日莫斯科電 史丹林與陸軍委員伏羅希洛夫意見不洽之說、喧傳已久、今日列寧格勒舉行赤軍會議、伏氏原定赴會演說、乃臨時未到、並致函主席聲明因環境所限、不克到會云云、衆信伏氏殆因上星期在莫斯科共黨會議抨擊史丹林政策後、現被禁出席公衆會議、以故不能赴會、而史伏之傾軋日甚、亦於此可見、

寧捨王位換得佳人
匈加利大公向太子輸誠 太子正位日攝政撤銷時

▲國民社二十七日柏林電 赫伯斯堡王室之阿爾鈞德大公 從事匈牙利王位之爭、業已有年、近忽向匈太子奧都輸誠、外間多以爲異、頃據提京柏拉格電、其內幕實因大公欲娶一匈富業家之夫人爲妃、該婦不日即將與夫離婚、故寧敝屣君位、以得佳人、今奧都太子將於本年十一月二十二日達成年之期、大公既放棄其要求、太子當然可以即位、且聞太子與意王最幼公主瑪利亞之訂婚、業由意相墨索里尼敎廷總理柏西里主敎向攝政霍賽大將斡旋議妥、或將即於此日發表、又屆時匈國會亦將通過議案、撤廢臨時攝政制、請太子正位、 匈邦覲提克報紙對於匈國元首之變更、頗爲驚惶、亟盼四鄰各國有所反響、

德外長 拒絕波使口頭聲明
主張共同組織委會 調查戍兵衝突眞相

▲國民社二十七日柏林電 關於德波邊境戍兵衝突事、德外部已拒絕考慮波蘭公使之口頭聲明、並宣稱、波方報告與事實不符、據地方官調查、證明侵入德境之波兵、携帶馬槍手榴彈及手槍等、始終抱有侵略態度、毫無疑慮、聞德外部已訓令駐波公使通知波政府、德國準備組織德波委員會、會同審查地方官廳報告、

英國失業人數大增

▲國民社二十七日倫敦電 上星期內、英國失業人數又增二萬、其總數業已超過一百五十萬、國會方面多料星期三下院討論失業案時、麥唐納將請反對派休戰、與政府合作、俾此問題可以超出黨爭之外、就目下徵象觀察、自由黨似可接受首相意見、

紐約 七十八層巨厦落成
距地一千零三十呎

▲路透社二十七日紐約電 七十八層之克里斯勒巨厦、爲世界最高之建築、計一千零三十呎、於昨日行開幕禮、

美大學院 贈梅伶文博名譽學位

▲美聯社二十七日洛斯安琪爾司電 巴瑪那大學院爲梅蘭芳此次將中國劇術、貢獻美國民衆、增其智識、特定於本星期四日以文學博士名譽學位、贈與梅氏、梅氏此次所到、傾倒一時、報紙及各戲劇敎授均嘖嘖贊美、

蘇俄設立兒童大學
灌輸共產主義 施以特別教育

▲電通二十七日列寧街電 蘇俄政府最近設所謂小孩大學、不日開學、年齡從十二歲起至十六歲止、以小學敎育爲基礎、而與以共產主義宣傳學之特別敎育、卒業後任各小學校敎員、灌輸共產主義於兒童、蘇俄敎育當局以爲敎育大人、不如敎育靑年爲有效果、故立此計畫、又小孩大學課程、有下列各項、㈠宗敎反對戰、㈡產業化問題、㈢集團農園問題、

要聞

何鍵電告張桂軍犯湘

漢口通信、湘省前因匪共肆擾、經武漢行營派羅師協同湘贛兩省軍隊堵勦、始告撲滅、詎匪患甫戢、而湖南叛軍唐生明等部又勾結張桂軍、由修仁荔浦平樂出龍虎關、竄入湘境、分擾永明道縣寧遠零陵等縣、第四路總指揮何鍵除一面將劉師及陳獨立旅由桂撤回、分途堵擊外、並電呈蔣總司令暨武漢行營何主任、報告一切、蔣總司令當派漢口市長劉文島赴湘、面晤何氏、指授機宜、劉於二十一日偕行營高級參謀文素松赴湘、與何氏接洽、甚爲圓滿、業於二十六日返漢、行營主任何應欽以湘省討桂軍隊、異常出力、特派參議賈伯濤赴湘勞軍、並令常川駐湘、與何鍵商洽軍事、賈已於二十六日下午乘特別快車前往矣、（五月二十七日）、

萬選才到徐時之談話
▲詳述在寧陵被俘經過 ▲楊鴻煒同時亦解到徐

徐州通信、萬選才自被劉茂恩扣留後、劉派副官史得海由睢縣於前日解到柳河、時有孫楚部之參議楊鴻煒在歸德被三師俘獲、押於二軍團總部、劉峙乃派特務營副魏志鵬解送萬楊兩人、於昨（二十五）晚八時乘車到徐、當即解往二軍團總部留守處、留守主任申茂生一面電劉峙請示、一面將萬楊兩人、送往陸軍監獄看管、居於守衛室中、足部加鐐、萬身體甚魁梧、年三十八、萬縣人、着藍布學生裝上衫、灰洋斜布軍褲、黑線襪、黑直貢呢短筒帶扣鞋、談話時質直而少文、態度自然、據萬談云、「我在豫任主席、實無多大地面、全省稅收機關、均由鹿鍾麟派員接收、厥後鹿派員在開封設軍事附加捐、太過不去、我乃禁止其設立、省政府亦始終未能組織、有名無實殊無組織之必要、上月底先父病逝、我向閻請假不准、乃一面電閻、一面返籍治喪、葬父後、老母又病、且殤一子、我以作事既不順手、家庭又値多故、所以甚抱消極、先父係於本月十二日舉殯、我至十五日始東返、十七日到柳河、前部已經敗退、消息不通、我乃於十九日乘汽車一部、帶隨從三人、轉往寧陵、會晤劉軍長茂恩、與劉商談軍務、及辭舉而出、行有二三里之遙、劉又令師長某追來邀請、轉回即被扣留、我當派人請劉商議、共同加入輸誠中央、劉始終未見、乃派人解我到二軍團總部、轉遞到徐、至於豫方此次作戰、前部本無可能、我在汴時、迭奉出發之令、究以給養無從措置、不能出發、各部分天天都是以電報相罵、殊無作戰之意、我部受閻之指揮、馮忌我部甚深、以我部去歲在豫西陝南繳馮軍許多械也、記得我任洛陽時、曾派政訓主任赴潼關謁馮、馮向之云、回語萬某、西北軍人尙未盡、他在洛陽讓防也好、不讓防我就掃除障碍、因此次我部也不同馮接洽、隔絕益甚、若此次軍防佈置、馮軍側重平漢綫、晉軍側重隴海綫、隴海綫上、在羅王佈有重防、築堅固工事、北依黃河爲固、倘或羅王一下、汴城不成問題矣、當我東來時、晉軍在前方者、名爲五軍、實則五師之衆、大部以師改軍、換換名義、孫良誠部在後方應援、注重於路綫之南、尉氏陳留一帶、當爲孫部集結地、如晉軍之集結蘭封羅王也、晉軍此次作戰有三弱點、第一爲糧秣不足、就地征發、擾民而仍感不足、第二爲路綫遙遠、呼應不靈、且指揮亦不統一、第三閻馮之間、以歷史關係、恐未必能合作到底、我與閻馮久未晤見、尙不敢臆斷、然可測而知之」云云、聞萬刻正擬七報告於蔣、願效順中央以在豫前部攻敵、藉贖前愆、又孫楚之參議楊鴻煒居於醫務室、着灰軍服、體格亦如萬氏、談鋒較萬流利、據云、「彼爲山東德州人、係保定軍校六期畢業、北伐後曾在武昌軍官分校任敎席、後輾轉皖豫兩省、在各軍師作幕、去歲討馮之役、因與孫楚有舊被任諮議、本年三月隨孫從順德至鄭州、此次戰事發生、隨孫到汴、奉命赴歸德見萬殿尊、時歸德已不能守、乃間道乘小車西返、中途爲三師工兵俘獲、解至軍團總部、又轉解來徐」云云、楊頗長文學、在途以毛邊紙作書自遣、筆力尙淸健、有書生氣、（二十六日）

被俘之萬選才

國際郵費增價之原因

▲交通部呈行政院文 國際郵件及包裹郵費資例、自七月一日起、實行增加三分之一、業經交通部呈由行政院核准公佈、茲覓錄交部原呈如下、「據郵政總局呈稱、竊查第七十號通告所頒佈之郵費淸單內、第六資郵會各國欄所列之國際郵費資例、原規定爲信函每封起重單位二十公分、（即二十格蘭姆）應納郵費二十五生丁姆、折合國幣銀元一角、其他郵費、各按種類規定、詎近年銀價逐漸低落、前項折合價率、已覺相差、最近金價迭漲、銀匯益跌、每一金鎊竟値國幣銀元十四五元、即每銀元一元、祇合一金佛郎克又七十二生丁姆、以視從前規定折合價率時、等於二金佛郎克又五十生丁姆之數、相去甚遠、我國仍照原規定價率折收國際郵費、其損失已達百分之四十五之鉅、因我國所付聯郵各國之運費、概照公約所規定之金佛郎克計算、故收支兩較、致減百分之四十五、他如國際包裹寄費、損失尤鉅、例如寄往法國包裹、重在一公斤以內者、應付法國運費一金佛郎克又八十生丁姆、按現銀元一元祇合一金佛郎克七二・四生丁姆計算、須付出銀元一元零四分、而收入寄費、按照原定之折合價率計算、祇收銀元七角二分、計相差三角二分、其重在五公斤或十公斤以內之包裹、以及寄往其他各國包裹、損失之數、亦屬不貲、茲爲避免續受損失、且預防銀價再跌、及易於計算起見、擬按照國際郵政公約第三十條之規定、將原定之銀元一元等二金佛郎克又五十生丁姆、或十元等於一金鎊之折合價率、改爲一元五角等於二金佛郎克又五十生丁姆、或十五元等於一金鎊、以資救濟、如照此項改定價率計算、則國幣銀元一元等於一金佛郎克六六・六六生丁姆、即每一金佛郎克等於國幣銀元六角、而國際信函起重二十公分、應收郵費一角者、即改爲一角五分、是項折合價率之糾正、所收國際郵費亦可隨之增加百分之五十、所有國際包裹、當亦在增加百分之五十之列、再查此項擬改之折合價率、如國際信函起重二十公分收費一角五分、即折合二五・八六生丁姆、核與日本美國德國每信起重二十公分收費二十五生丁姆、相差無幾、而尙遜於英法等國、並無衝突之處、除掛號費快遞費、已於上年增加、以及寄往美國包裹、係按協定辦理、不付該國運費、應緩增加、並第七資日本等處、第八資香港等處、郵費資例、均係特別訂定、應隨國內資費變更不計外、理合聲敍緣由、備文呈請鑒核示遵等請、據此、職部覆加查核得斯德賀倫國際郵政公約第二十九條載、本公約及各項協定內規定、認佛郎克爲錢幣本位、係指一百生丁姆之金佛郎克而言、又第三十條載每一聯郵之國、應以該國現行之錢幣、按照佛郎克價値最近相等數目、規定郵費資例各等語、查我國國幣原以銀元爲本位、在未加入萬國郵會以前、銀元折合之價率、係每一銀元等於二金佛郎克、（每一佛郎克爲一百生丁姆）又五十生丁姆、即銀元十元等於二十五金佛郎克、亦即等於一金鎊、當時國際各種郵件之郵費資例、即按照此項折合價率計算、亦即金佛郎克價値最近相等之數目、今則金價趨漲、銀匯愈跌、「自非按照國際郵政公約改定折合價率、不足以彌補損失、且外人在我國經營商業、日漸繁盛、此次改訂折價之後、其所增加之費、外人約須担負百分之九十五、而本國人民不過居百分之五、故此種改訂折價上一般民衆不致發生何項影響、據呈前情、自應照准、理合照繕附表、呈請鈞院鑒核備案、並訓示祇遵、」

Billvacoin

解理伐克仙 預防霍亂傷寒痢疾片

此項內服片乃倍司來克博士唯一最新發明品

其餘內服片純係仿造僞製 購者注意 各藥房均有出售

中國總經理 上海南京路五十七號 良濟藥房

立法院解釋工會法疑義（續）

（十三）第十三點所稱、依第二十條之規定、工會對於會員退會後、或被開除會籍後之業務工作、是否絕對不得干涉或妨害一節、查工會法之規定、工會對於工人、不論其未曾加入工會或已加入而退出者、工會皆不得干涉或妨害其工作、自應依據辦理、（十四）第十四點所稱、依第二十一條之規定、如工會會員受資方運動、退出工會、因而使工會不足法定人數時、有無補救辦法一節、查工會法規定雇主對於工人不得以退會爲雇用條件、是對於資方運動行爲、已經加以限制、而依照工會法第二十一條規定之人數、如欲使其不足法定人數、在事實上亦決不致發生此項情况也、（十五）第十五點所稱、工會會員退會後、仍充職業或產業工人、固不得享受本法第四節保護之權利、但未退會以前、如有勞資爭議事件、會以工會名義取得調解或仲裁上工人一般之權利者、應否許其繼續享受一節、查工會法第四節保護各條內、只第二十三條在勞資糾紛之調解仲裁期間內、不得解雇工人、與此有關、但無工會會員與非工會會員之規定、自應一律待遇、其已取得調解或仲裁上工人一般之權利者、應許其繼續享受、（十六）第十六點所稱、依第三十八條之規定、工會得因合併或分立宣告解散、但查第六條規定、在同一區域內之同一職業工人、或同一產業工人、只得設立一工會、則又未便容許同業之工會可以分立、亦未便容許不同業之工會可以合併、所謂合併與分立、果何所指一節、合併與分立之解釋、應依照工會法施行法第二十三條之規定、（十七）第十七點所稱、主管官署對於已成立之工會、如認爲有合併或分立之必要時、其關係各工會會員未能同意、是否可以強制執行一節、主管官署對於所屬工會之處分、認爲有必要時、自應有強制執行之權、（十八）第十八點所稱、依第六條之規定、在同一區域內之同一職業或產業工人、祇得設立一個工會、所謂同一區域、有無界限、依第四條觀察、似當然以省市縣爲區域、省爲包含多數之縣及普通市（特別市與普通市）與縣似可作爲同一區域解、但嚴格言之、市縣區域內一業祇得有一個工會、事實上必感困難、內地之縣包含多少鄉鎮姑不論、即就上海特別市而言、苟認全市爲同一區域、則全市各業（產業或職業）工人祇得組一個工會、例如雖有全市紗廠工會全市絲廠工會全市棉織廠工會等、而各工廠工人不能單獨設立工會、全市亦不能劃分數區設立區工會、在監督上固感困難、在工會組織程序上亦缺少其基礎、如果現在各廠已有單獨工會者、是否即依解散、從事合併、依此實行、有無流弊一節、查此項區域之界限、應依據工會法施行法第七條之規定、由主管官署斟酌當地情形、妥爲劃分、並須調查習慣及實際情形定之、（十九）第十九點所稱、依第五十條之規定、對於工會理事處罰時、如理事不止一人、是否分別執行、設遇違反同條第一款之規定、對於第五十一條事項不爲呈報或爲虛僞之呈報、因而執行罰則時、該工會尙無理事名稱、其現在職員僅有執行委員及常務委員等、究應對何人適用前項罰則一節、對於工會理事處罰時、於負資之理事應分別執行、無理事名稱者、不論任何名稱、其行使理事職務者、依照處罰、（二十）第二十點所稱、工會職員或會員如有違反第十第十三第十七第十八第二十第二十二第二十三各條之規定時、並無罰則規定、應如何處理一節、應由主管官署察其情節之輕重、分別辦理、輕則禁止、重則依照工會法第三十七條解散之、至違反第十三條者不發生效力、違反第十八條者、會員可以自行監督、（二十一）第二十一點所稱、本法施行前已成立之工會、事實上既已成立、必早有當選職員、如依第五十一條之規定、應於兩個月內依第五條之程序、從新立案、是否應令其回復至發起時期、重推代表呈請立案、抑或祇須責成原有職員、依照手續、呈請立案一節、應祇責成原有職員依照手續呈請立案、以上係就行政院轉送上海特別市政府呈請解釋工會法各疑點而加以解釋者、再工商部呈請行政院稱、關於工會區域、不惟一市縣之內、應否劃分、成爲問題、其有一事業之範圍、超出一縣或一市、及超出一省或一特別市者、區域如何核定、由何機關核定、似有明白解釋之必要、又工會法第四條規定、工會之主管監督機關、爲其所在地之省市縣政府、但如一事業之範圍超出一省或一特別市者、究由何機關主管監督、似亦應行規定、再工會法第五十一條規定本法施行前已成立之工會、應自本法施行之日起、從新立案、否則應受同法第五十條之處罰、但自工會法施行後、各省市因解釋疑義之案、一時尙難解決、每致逾越第五十一條所定之限期、可否酌予展期、以上三項、本部未便擬擬、理合併案呈請鑒核、或逕同上海特別市政府所開淸單第十八十九二十二十一各點疑義、一併特咨立法院審議等語、查工會區域應如何劃分、應由主管官署依工會法施行法第七條之規定、酌量辦理、至工會法施行後各省市因解釋疑義之案一時尙難解決、每致逾越第五十一條所定之限期、可否酌予展期一節、應照工會法施行法第二十四條之規定、呈請國民政府酌量展期、

魯省府遷濟一週紀念

濟南通信、自五三慘案發生、濟南爲日兵佔據、山東省政府臨時在泰安成立、一切設備、均因陋就簡、及去年濟南接收、日兵退去、省政府始於五月二十五日由泰安移濟、光陰迅速、瞬屆週年、省政府特於今日（二十六日）上午九時在本府大禮堂舉行紀念大會、省府門首高紮彩坊、上書省府遷濟週年紀念字樣、交叉黨國旗、府內懸燈結彩、極爲熱鬧、各機關人員前往參加者、共計千餘人、主席朱熙、開會行禮後、先舉行紀念週、由何思源報告黨務、朱熙報告政治軍事、繼舉行省府遷濟紀念、由朱熙報告紀念意義、略謂今日開紀念大會、就是山東省政府於去年今日由泰安遷至濟南的紀念、回想這一週年的工作、是否能滿足民衆的希望、所有一切建設、皆未到達原定計劃、實在抱歉、不過在此一週年來、一方面整理課稅、一方面積極建設、對民衆以前痛苦、格外注意、竭力減輕人民負担、這是抱歉中尙可自安的、省府各位同志、既受中央任命、對於所負責任、自當努力進行、將來關於民政建設敎育農礦工商等、尙有通盤計劃、不日便可公布云云、次由省黨委會代表何思源、省政府委員陳名豫等、相繼演說、至十一時呼口號散會、散會後、省府又演各種游藝及戲劇、並開放一日、任人游覽、今日各機關一律放假、商店亦均懸旗慶祝、（二十六日）

越南飛機隊航粵經過

廣州通信、法屬之越南政府、向有航空隊之設立、近日該飛機隊以粵省密邇越南、在商務上經濟上均有密切關係、因發起游粵之舉、由法飛機師三人分乘勃力士式雙葉機來粵、先由越政府咨會我國外部、通知中央航空署、轉飭粵航空處知照、此間航空處奉電後、屆時派出粵機數隊、凌空迎接引道、法機果於二十一日上午八時由安南啓航、一行共三機、向廣州目的地飛來、是日下午二時三十分鐘、有二機安全降落於大沙頭飛機塲、此外一機飛行至廣州府屬失踪、兩越機抵廣州下機時、即由粵航空處長官飛機隊長等招待、幷參觀粵航空機關及修機廠、法飛機師以同來一機失踪、與緻索然、旋忽忽赴沙面法領署休息、幷將同來一機中途失事情形報告、法領乃正式通知粵行政機關、飭屬一體查察、至二十二日午、法領始接澳門方面來電稱、該失踪越機在距離澳門八十基羅米突地方降下、機身略損、惟駕機之兩法人幸未受傷、即日步行至澳門、二十四日由澳門乘船來粵、（據聞該越機係於二十一日下午三時、在中山縣境內南朗鄉之大嶴頭地方、由空墮下、幸所墮之處、一片稻田、禾桿甚高、且地質係屬水泥、故機墮下時祇微損機翼、法飛機師兩名均在機中、一人傷鼻、其一安全無恙、鄉農瞥見、乃報知該鄉警備隊、派隊保護、一面呈報縣政府、該兩法機師以該地距澳門匪遙、且交通便利、自願由澳門乘船到廣州、與其同來之機師會合、然後聯返越南、）該二人抵省後、與其同伴相見、均額手稱慶、今日（二十四）特聯同各機師在廣州表演航空術、幷將越機內容、向此間航空人員解說、當晚省府陳主席爲聯絡邦交起見、設宴歡迎法機師、幷邀航空處人員作陪、聞越機定明日（二十五）取道廣州灣、飛返越南、（五月二十四日）

黑省整理金融之經過
▲關係北滿經濟之安危 ▲黑省財政現在與過去

黑龍江通信、近月以來、黑龍江發行之錢鈔、日趨低落、農民方面、所受損失、至爲重大、黑省府委員兼財政廳長龐作屏、以此事關係地方經濟、如不設法維持、將來貽害於人民者、必不堪設想、是以於省府第七十三次會議席上、提議救濟方案、當經通過、茲以此案關係北滿經濟之安危、用將其提案及財廳長之報告、探錄於下、▲提案一 爲提議事、查洋價日高、錢價日落、官民交困 隱患堪虞、欲求治本之方、除澈底整理金融外、別無善策、業將整理金融辦法、提出金融會議、復將未敢提高法價原因、暨庫欵虧賠情形、另案提出討論、以謀救濟、惟查近日洋價暴漲尤甚、一日之間、每元即漲二三十吊之多、人心動搖、大有不可遏止之勢、詳察本省情狀、尙非他埠可比、既無錢幣交易之所、自少揭把謀利之商、雖有少數買賣江錢者、當不致如此牽動、溯其致此之由、蓋有二因、（一）互疑錢票之濫發、查廣信公司、設有印刷機一部、專爲印製錢票之用、一般商民、對此無不懷疑、以爲機製錢票、日出鉅萬、節節續發、當無已時、價値低落、自在意中、羣相惶懼、咸有戒心、此種謠傳、易滋蠱惑、於是人情作低、日甚一日、而洋價之飛騰必矣、（二）不明財政之眞相、查本省財政、積虧已久、遇有大宗用欵、每向廣信公司借墊、此不容隱諱者、但近兩年、財政經整理、已有轉機、出入相抵、有盈無絀、不但平時軍政各費、隨時支給、即去歲俄亂興軍之際、種種用欵、亦皆勉爲應付、從未向該公司借墊分文、此中眞相、外人未能周知、咸謂公家虧欵、向由廣信公司借墊、去歲防俄、用欵尤鉅、而公司欵由何出、無非增發錢票、以應急需、此種論斷、蓋皆不明眞相、又何怪其然也、以上二因、雖非爲金融暴動之本源、然亦影響實大、夫無信不足立國、財政本可公開、如不破此疑團、宣明眞相、將何以昭大信、而釋羣疑、擬請由省政府、命令監理官暨廣信公司、定期召集銀行團、暨商農兩會、將廣信公司印製票機、眼同封閉、以示不再續發錢票之決心、並將近兩年財政狀況、當塲宣布、使商民咸知眞相、不再揣疑、或可維繫人心、挽救於萬一也、是否有當、相應提出大會、敬請公決、▲提案二 爲提議事、查本省幣制、從前向以江錢爲本位、嗣於民國十年間、因救濟金融、始由廣信公司呈准發行現大洋劵、而與江錢並行、惟大洋票額、發行無多、未能推行全省、而各縣市面、賴以流通者、仍以江錢爲多、舉凡各縣局徵收一切租稅、除黑龍江呼蘭安達雅魯臚濱呼倫室韋奇乾肇東等縣、爲推行大洋區域、不生問題外、其餘各縣局經收欵項、雖改大洋爲本位、實際上莫不折收江錢、是江錢對於大洋、必須定一法價、爲換算之依據、從前洋價平穩、所定法價向比市行略高、以免庫欵虧賠、惟去冬時局猝變、洋價漸增、彼時法價爲二百九十吊、雖較市行爲低、未敢輕議增加、誠恐搖動人心、愈趨紊亂、迨至時局稍平、而洋價仍繼漲不已、如將法價隨之提高、則人情愈虛、錢價愈跌、金融前途、何堪設想、爰察市面狀況、稟承主席意旨、仍不提高法價、藉以維持金融、行之數月、則庫欵隱受虧賠、爲數甚鉅、此種情形、曾一再呈明有案、現在洋價漲至四百四十餘吊、超過法價一百五十餘吊之多、庫欵虧賠、因之益鉅、截至目前、約計已虧二百萬元之譜、如當時即將法價步步提高、自無此項虧損、何嘗不可、但民間受此無故之損失、又將何所取償、是公家此項犧牲 謂爲培養民間元氣也可、即謂爲減輕人民負擔亦無不可、不過此項虧損、爲有形的、易於覺察也、設若彼時亦將法價隨之增高、彼此相因、循環不已、直至今日、其洋價不知飛騰至如何程度、使全省商民加極重之負擔、受無窮之損失、而所謂民力商業、未有不疲敝而衰敗者、積病愈深、整理愈難、不僅金融潰濫、無法收拾、即收入一切租稅、勢必因之銳減、而庫欵無形

清導丸使君安康

婦女福音

此處有一道婦女福音係由湖南衡山馬石安山房馬鄂華先生傳來馬先生云「七月間舍下女戚患大便秘結月餘不通後服淸導丸數劑即能依時如厠體氣大勝從前其後舍妹亦患斯病五日不解家父囑投淸導丸數粒翌日亦即告痊是眞藥中之神品也」

淸導丸微利平肝治頭痛頭暈去面疹口臭防傷風瀉痢助消化解痔瘡除一切由便秘發生之疾病性和粒小服後絕無絞痛嘍瀉之弊不特爲尋常婦女之良丹亦老年人及孕婦之益友也

價目每瓶六角六瓶三元郵費免收 遠東總發行上海江西路六十號

韋廉士藥局 各埠藥房均有出售

韋廉士紅色淸導丸 PINKETTES

SS 傷寒 痢疾 霍乱

內服萬克醒片

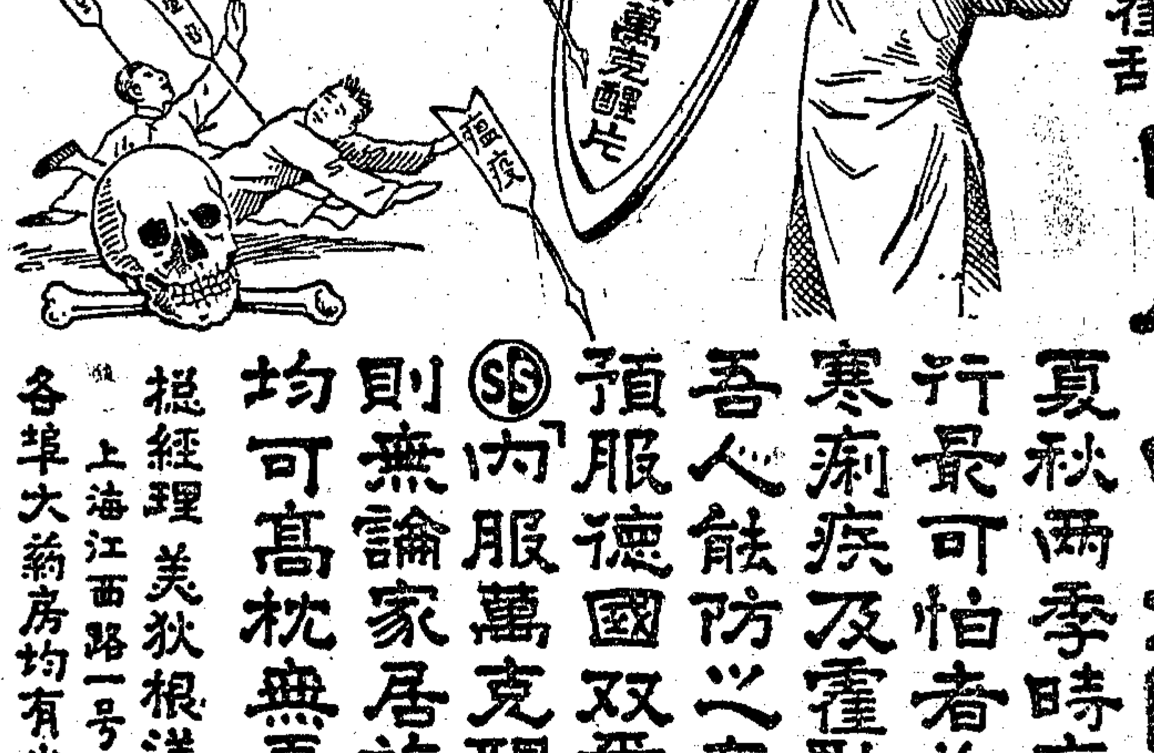

夏秋兩季時疫流行最可怕者爲傷寒痢疾及霍亂苟吾人能防患在先預服德國双愛司「內服萬克醒片」則無論家居旅行均可高枕無憂矣

總經理 美狄根洋行 上海江西路一號

各埠大藥房均有出售

之虧損、或尚不止此數、權其輕重、計將得失、欲庫欵而不虧賠、蓋亦難矣、現據望奎綏化等縣、均以法價過低、地方警學、實難維持、擬提高法價為請、查核情形、因屬實在、該縣如此、他縣亦然、雖不敢遽議提高、似亦應妥籌良法、長此以往、終非善策、根本解決、端在整理金融、所有整理金融辦法、前已提出金融會議在案、茲不復贅、惟金融問題、待決需時、為目前計、究應如何補救、俾收兼籌並顧之效、茲事體大、相應提出大會、供諸討論、敬請公決、(未完)

◉安徽之裁厘特稅會議

蕪湖通信、全國裁厘加稅、財政部已決定十月十日實行、並令各省財政特派員署組織特種消費稅委員會、籌備一切、安徽特派員署已將該委員會於二十二日組織成立、並遵照部章、分總務調查審查編製四股、總務股職掌文件等事、調查股職掌各貨時值、及本產本銷・本產外銷・本產出洋・外省運入・外省通過・外洋運入各貨之種類及數量、以及本省商民對於裁厘之意見等事、審查股職掌課稅稅率設局地點等事、編製股職掌統計預測表等事、委員人選除由特派員署指定數人外、蕪湖總商會安徽全省商聯會亦推袁斗樞陶玉堂余策琴李遜初李郁文等加入、今日(二十六日)下午二時、開第一次委員會議、列席者二十餘人、特署第二科長鮑庚主席、討論結果、僉以皖省厘金收入、連糖茶廠礦絲繭香木蛋七項統稅(年征六十萬元)在內、每年共收三百十六萬元、如厘金裁撤以後、特種消費稅十九項、(糖織物毛出廠品油類茶類紙錫箔海味木植磁陶牲畜藥材漆皮毛大宗礦產物繭絲黃豆棉花)稅收亦不過六十萬元左右、且皖省商業、以米糧為大宗、米糧既不征稅、稅欵自必銳減、但財部對皖省裁厘以後、仍須指解稅欵一百六十萬元、此項短少之一百萬元、曾令籌辦營業稅、查營業稅係由坐賈負担、值此商業零落之秋、若再加重坐賈担負、地方恐受影響、多數主張擬辦內地消費稅、以為一百萬元之抵補、因此委員會之調查與審查兩股並為重要、全省商聯會與總商會均擬推舉委員參加、特委會本規定每日開會一次、現因總商會與省商聯會明日須開會討論、並推舉兩股委員、故明日暫停一日、(二十八日)

◉蕪湖快信

▲皖南十縣聯防會議、昨日在蕪湖縣政府開會、各縣由縣長或代表出席、決議設立十縣(蕪合和巢無廬南當宣繁)聯防辦事處於蕪湖縣政府內、各縣縣長為當然委員、蕪湖縣長孫公明為主任委員、六月一日宣告成立、以後有一縣發生匪警、鄰近各縣應立即助勦、其較遠者亦應設法策應、違者聯呈省政府嚴處、辦事處徵得各縣縣長同意、得調遣警隊指揮勦匪、並在各縣適中地點設立遞步哨、靈通消息、每月會哨一次、

▲軍警稽查處前曾將匪首丁尚清捕獲、連同嫌疑犯共八人、分別寄押於衛戍團部、昨晚又在紅墻院捕獲偽營長章少堂等、今日又在荻港捕獲夏某等男女三名、抄得新手槍四枝、子彈兩包、均送衛戍團部訊究、

▲省政府前因本省發生米荒、曾通令禁止米糧出口、准在本省境內流通、現因各縣奸商仍有朦混偷運情事、特將本省境內米糧流通辦法、重行規定、只准肩挑背負車裝馳運、其用船隻運輸、非有省府或各縣政府護照、一律不准通過、昨已通令各縣遵照、

▲安徽省黨部組織部長邵華、前赴皖北視察各縣黨務、並赴京向中央報告一切、已於昨日返蕪、曾至市縣黨部視察、今日即行赴省、(二十六日)

地方通信

松江

楓涇破獲綁匪窟　楓涇黨政軍警團聯防處、昨在松青交界之蔣秀龍家、獲綁匪窟、救出被綁之嘉善干窰鎮鹿形浜窰戶吳兆聊一名、獲看守綁匪馮其及沈付卿兩名、訊據供認綁架十三圖人、當場搜出長槍三支、並扣獲匪船一艘、獲船主蔡補春、刻已解送楓涇聯防處研訊、

縣府召集區長會議　縣政府於昨(二十八)下午召集所屬十六區長會議、討論事項、(一)本縣城附近各鄉航船里程、及價格表、交會審查案、議決、照表通過、惟附註內第四條、應註各鄉間來往里程、及航價照表比算給付、第末條應改為報告當地公安局訊辦、(二)鄉間發現蝦蟆卵塊、應如何撲滅案、議決、採用周少琴條陳意見、由縣令各區督同鄉鎮長照辦、(三)公民宣誓登記、應限期辦竣案、議決、限六月末日一律辦竣具報、(四)田地註冊、限期將屆、各區報告註冊者、數尚寥寥、應如何辦理案、議決、由縣令行各區、督飭鄉鎮長嚴催、依限辦竣、

蘇州

斜塘鄉發生盜劫　縣屬斜塘鄉莊上村七十二號張致廷家、前晚被匪十餘人、持槍破門入內搜劫、鄉民即鳴鑼齊來捕盜、匪即向塘河口逃去、

大順劫案續聞　胥門內戲瓶巷大順典當、於二十六日上午十時許、被匪徒一人、入內搶劫、被劫去金飾鈔洋三百餘元等情、茲悉當晚六時許、由車站警務處外跨塘站鐵路警察率獲嫌疑犯丁禮明一名、身畔搜出現洋三百〇一元、當夜押送警務處、二十七日經縣公安局郁局長、派員前往迎提、由司法科張科長提訊、據供平日專事販賣私鹽、對於大順劫案、不肯承招、旋即還押、昨(二十八)日郁局長以該案正犯、脫逃無踪、特令督察處、飭派督察員會同各區所長警、於下午五時、檢查客籍船舶、以免匪徒混跡其間、

吳江鄉匪劫傷人　吳江縣屬南廠鎮鄉民鄭德順家、前日下午被匪三人、持手槍一支、入內搶劫、損失共約三四百元、臨行時鄭妻被匪毆傷腰部、後經駐汛水公安十五隊三分隊長陳務本、帶隊前往追緝、匪已遠逸、

撈獲綁匪犯　水公安三區探員余子賓等、昨(二十八)日上午十一時許、在臨頓路附近、查獲嫌疑匪犯陳金富一名、並搜出賊物多件、當即解送區部訊核、

奉賢

縣代表大會　本邑第三次縣代表大會、業於昨日開幕、各區代表出席者有馮文川等十五人、縣執監委亦均列席與議、上午十時、先開預備會、議決票選、(一)主席團朱文魚・蔡國荃・(二)提案審查委員蔣文鶴・陳海曙・周品良・(三)宣言起草、張信堅・陳夢非・林葆恒・至下午二時則舉行大會開幕典禮、至四時始接開大會第一次會議、至六時五十分散會、

承審員更易　本邑東署承審員、業經高院另委周覲接辦、已於前日來奉、即在昨午由孫前承審交替點收、

第二期平糶議定辦法　第二期平糶、刻經發倉管理委員長邵可人、召集各區長議決辦法、(一)采糶每人四斤、價則仍照第一次每斤一百六十文、至開辦期、當在最短時間內擇定之、(二)初期米價尚未收齊之各區、限五月三十一日繳足、(三)本年兩度平糶虧損兩萬元、請縣提交十九年度地方預算會彌補、(四)第一期未糶之各戶、得在二期併糶、如至二期、仍不入糶者、由區公所限期截止、以自願放棄論、

各鄉盜案併誌　東西各鄉、日來盜案迭出、如三官塘一夜連劫阮志淮錢春堂兩家、而皆十圖之夏士販、三十九圖陳和尚、方十六圖韓二相各家、亦均先後被盜、統計各損三四百元不等、

嘉定

嘉翔間已通電話　縣建設局、對於裝設公用電話、進行甚力、嘉安綫已於十五日通全外岡、嘉翔間電話、現亦裝設完畢、於前昨通話、並聞南翔紀王間、今日(二十九日)亦可通話、

接收南翔體育場　南翔公共體育場、經區公所呈請縣教育局收歸縣辦、楊局長轉請教廳核示、業奉指令照辦、茲教育局聘任錢文瑞為該場主任、於二十八日令民衆教育館長陸麟助、會同該主任前往接收、

無錫

著名共黨蔡英章槍決　本邑著名共黨蔡英章、於前年糾集合經槍決之共匪朱鼎寶錢志毅嚴阿聽等、在東北鄉陳四房查家橋安鎮等處、大肆暴動、殺人放火、搶掠財物、事後由省政府懸賞通緝、於去年旋經縣政府政務警察長吳正榮、率同警士曹忠烈溫子明等、在滬上英租界東新橋、將蔡英章一名捕獲、押解回錫經縣政府審訊、蔡犯供認暴動不諱、最近孫縣長以蔡犯罪大惡極、實無可逭、特錄供電請省政府核辦、茲奉省府覆電予以死刑、孫縣長奉電後、即於昨日(二十八)上午十時、派警將蔡英章綁赴南校場執行槍決、以昭炯戒、

錫澄長途汽車定期開業　錫澄公路、本邑境內之南段工程、自建築以來、已將告竣、江陰縣境內之北段、於年內亦可完工、去年秋間、滬人馮曉籬・費愼初及邑人孫辰初等、特發起組織錫澄長途汽車公司、駛行汽車、搭客運物、預定招股十萬元、分為二千股、先收半價、並呈准建設廳、給予專營權三年、該公司當先在滬設立籌備處、積極招募股欵、於本月二十日將籌備處遷錫、並已在本邑車站路鐵路警務局旁、租得基地、招工建築錫澄長途汽車總站、限於一星期內開工、兩個月完竣、由駐錫辦事員華正霞俞鶴齡二人、担任監工、前日已向上海某洋行訂購長途汽車八輛、定於七月間、先在本邑堰橋間行駛載客、開始營業、俟北段完工後、再直達江陰、

調查江北逃戶　縣公安局以錫地於近數年來、江北客民紛至沓來、良莠不齊、現值匪氛不靖、特令所屬各分局嚴密調查、實行登記、現城區已調查完竣、計城內區第一分局轄境共八百餘戶、馬路區第二分局四百餘戶、南區第三分局一千二百餘戶、西區第四分局一千四百餘戶、北區第五分局五百餘戶、旗勸區第六分局一千餘戶、崇勝第一分駐所六百五十餘戶、第九分局三百餘戶、第十分局一百餘戶、以上城區計共六千五百餘戶、鄉區現正積極編查登記、聞以北上鄉為最多、

冒官騙財案上訴　江灣人蔣榮先、串同其妻顧秀餘、詐稱與前民政廳長繆斌為表親、代保陽人楊古白運動南匯公安局長、騙得洋一千元、案發後、由縣判處蔣榮先徒刑一年、罰金五百元、另償還楊古白銀一千元、蔣當庭聲明不服、依限提起上訴、前日已由吳縣地方法院傳集人證、開庭訊理、當奉庭諭蔣榮先准覓殷實鋪保、暫予釋放、聽候訊奪、

常州

北門外破獲綁票機關　武邑大北門外下街石頭尼姑菴內、近有綁票匪潛入、密設機關、綁匪係河南人劉少雲等、先在石柱頭勾結地痞巢杏坤等為引綫、二十六日雇船至百丈鎮後面徐家巷惜字局內、綁來肉票女尼匡海一及其徒智德、又在譚家村將農民劉金生之妻綁獲後、搜劫其所有細軟物件、網載船上、向城開行、仍藏匿於石柱頭女尼菴內、二十七日上午十一時、被該管公安第一分局第三分駐所巡長金德喻偵悉、密報巡官汪民煒、立即率警前往搜查、當場拿獲綁票匪巢杏坤女匪孫氏竇家尼姑遺蠱、救出女肉票匡海一、徒智德、並劉陳氏三口、旋又偵悉江陰碼頭停有綁匪所乘之船、汪巡官又飭雇員姚伯殿率警前往截獲、並在船上拿獲嫌犯孫金貴徐周氏二名口、一併解局看管、汪巡官旋又會同青山鎮鎮長姚舜臣、率同鎮丁等、至尼姑菴內、起出賊物軍服及江蘇省保安第三團木質偽鈐記一顆、又趙飛卿小木質偽官印一顆、一併帶局、至下午六時許、提同綁匪肉票分別假預審後、備文解送公安局訊辦、

江陰

澄靖泰三縣聯防　江北靖泰各縣、為匪患猖獗、由靖江王縣長發起、澄靖泰三縣聯防辦法、李縣長表示贊同、決於可能範圍內、盡力協助、

沙民死因不明　德順鄉護漕港保衛團、二十日拘住嫌疑犯石大官一名、經家屬央請區長要求保釋、為需手續費八元、以致遲緩時日、當羈押在團、被團長陳崙山、會非刑逼供、昨日(二十七)上午、離團部半里許、樹上忽發現石之屍身、作自縊狀、遍體鱗傷、經其家屬報告區長轉縣、定今日下鄉相驗、

南通

騎岸獲匪槍決　軍警在東鄉剿匪、連日告捷、獲甚多、在騎岸區截獲匪首葛洪非、張伯和、訊認不諱、當就地執行槍決、

募捐擴充縣警隊　通邑匪燄高張、經各界代表議決、擴充縣警察隊實力、所需槍彈服裝費四萬元、由殷富分認、儘五日募齊備用、

縣公安局更委分局長　縣公安局二十七日、更委五區公安分局長、餘東江柱、石港張書紳、金沙朱廷仕、蘆涇港章松亭、西亭范康、

全縣區黨委派定　縣整委會、刻將全縣黨區務理委員派定、職務亦已分配、各區常委如下、一區王陶、二區馬祝三、四區倪國祥、七區陳公度、

警士剿匪陣亡案　縣警隊長金覺應、以殿前隊長任內、有警士數十人、在四甲壩剿匪陣亡、呈縣府請恤、刻地方各界、以四甲壩一役、股匪劫去步槍盒子砲百餘枝、當時隊警、並無抵抗、事後且無屍體發現、該隊警是否逃亡、應由金隊長查復、縣府已令飭遵行、

如皐

全縣代表大會　本縣第三次全縣代表大會、已於廿五日下午舉行開幕式、到代表二十餘人、推定蕭省蘇曹魂蒸為主席團、省黨部派許延俊、為大會指導員、

離奇詐財案　本城惡少黃繼康等、於前日聯顧某等、冒充公安局職員、串詐文案閣和尚榮齋未遂、被逮捕訊辦、

承審員易人　本縣承審員李慰元、向高等法院辭職、奉令照准、遺缺由前宿遷清理積案委員孫履三接充、

鎮江

高資鄉股匪連劫保衛團　鎮江高資鄉第三區崗地方、昨(二十六)夜十二時許、突來大幫土匪百餘人、先至保衛團、劫去步槍四支、盒子砲三支、手槍兩支、又至第二區唐崗保衛團、劫去步槍十九支、盒子砲八支、並架去團丁三名、排長一名、後又至蔡家莊保衛團、劫去步槍十支、盒子砲五支、該三處被劫後、均相繼來省呈報、鎮江縣政府聞訊後、當即諮求民廳、迅即派隊前往鎮壓、

縣代表大會閉幕　鎮江第三次全縣代表大會、業於二十五開幕、茲聞昨日上午、各代表繼續討論、直至下午五時許、始將各該項議案討論完畢、然後投票選舉執監委員、結果陳斯白・柳建・胡健民・臧敬念・吳練青五人當選為執行委員、楊公達・蘆國章・莊梅芳等三人、當選為監察委員、至十一時舉閉幕禮、

鎮稅務司易人　鎮江海關稅務司程蘭、在鎮任職、已有多時、茲奉令調任北海、鎮關稅司遺缺、另委大連稅務司日人北海眞幸接充、不日即將來鎮、

揚州

屠稅竟無人投標　縣政府以省數管理處、核准屠稅認商姚一明辭職、派員顧雲鵬、來揚會縣另行招商投標、距僅淡月、標額又加、規定廿四號開標、廿五投標、竟無人問津、昨(廿六)電呈該處、請示改期、或責成康商接辦、以重稅收、

財局會議發還欵捐　財務局遵奉縣府令、據方前局長靖忠、呈報任內挪用欵捐、現奉建廳委員守提、自應發還、乞令飭現任、召集地方領欵各機關會議、指定地方縣欵歸還等情、特於廿七日午二時、在局召集各領欵機關代表會議、並當場分贈方任地方費收支對照表、以便討論、臨時尚無具體辦法、

湖州

兆豐繭行全部被焚　本城西門外楊家埠兆豐繭行、係本城富商王姓所開設、資本充足、於今晨四時許、該行烘灶間忽不戒於愼、忽然火起、全行職員多從夢中驚醒、時適大風、且行址亦在僻靜、一時竟無法灌救、延燒至九時許始漸熄滅、聞該行之房屋及連日所收之乾繭等物、均被焚燬無遺、總計此次損失、價值銀五六萬兩之鉅、幸未傷人、亦不幸中之大幸也、

杭州

省軍入溫勦匪　浙省府因溫屬瑞安陶山地方發生匪黨千餘衆、搶劫公安局械、並殺公安分局長夏懷升、希圖大舉、防務重要、昨特飛電保安第四團長甘清池、率所部回溫勦防、剋日詳報、

劃撥水利補助費　浙西水利議事會、昨將兩年來浙西十六市縣水利補助費、合共九萬餘元、呈請建設廳簽發、俾送銀行分別保存、

公私典當之調查　據建議廳最新調查本省各公私典當數、計設立典當者四十一縣、其中公立者二、私立者三十三家、

寗波

撤銷寗波市府在核奪中　鄞縣執委會前呈請省執委會、轉省政府撤銷寗波市政府、歸併於鄞縣縣政府一案、茲聞省執委會第一百零九次執委會通過、已轉函省政府核奪矣、

甬曹段鐵路局分處奉令改組、將於出月初實行、聞此次改組職員調動最多者、首推工務處、其他各處職員、無甚更動、

劫竊誌　住居慈城北門外鄭公涉氏墓莊之溫州阿三家、於前日夜深突來匪徒數人、面塗朱黑、明杖執火、撞門入內、意圖搶劫、被阿三潛出門外敲鑼鳴衆、待鄉鄰挾械聚集、則羣盜已聞風竄逸、內有穿破敗軍衣之盜、行走稍遲、致被鄉民刺傷手背腰部等處、因而擒獲、已於昨晨送縣政府法辦、又餘姚南鄉三溪口鎮澄頭之復源米店、於前夜十一時許、突來假裝買客之匪徒五人、該店主人趙雨珍、啟門見是强盜、驚惶失措、該匪徒等一擁入內、翻刦賬箱、紙幣銀圓十餘塊、並不滿其慾、乃用刀斬雨珍頭部、雨珍因迫於悍徒兇威、祇得將匪徒引至黃芝潭家中、任其搜刦、至昨日上午二點鐘、始呼嘯而去、事後檢視、共計被刦去戒子四只、金圈兩對、衣服數十件、現洋百五十餘元、

中南銀行設甬分行　上海中南銀行總行、以寗波為通商口岸之一、各銀行均有分行之設、且以中南鈔票在甬、為數較鉅、為便利兌現及滙欵起見、實有設立分行之必要、茲聞已聘請天益莊經理俞佐廷為寗波分行經理、聞俞君正在籌覓相當地點、

蕭山

農田改試驗場之糾紛　蕭山北門外民田五十餘畝、自縣府收回改為農事試驗場後、一般鄉民大起反對、旋由汪秀夫商會長、出為排解、收回永佃、權歸縣府出資收買、以每畝價三十元、無如縣府以半數現欵、半數票銀、以致農民又為不滿、一面仍向省府請願、為收回原佃、絕民生計、請省府飭縣停止、

商號改三節收賬　蕭山各商號自改用國歷後、所有端節中秋冬節年終收賬、改為五月底九月底十二月底作三節收賬、此次各商家賬目、定五月底為收賬之期、現除向各業戶分發賬票外、其餘均定六月一日前、還清賬欵、

二區執委會呈控縣長黨籍　蕭山東鄉黨員沈鎮封、為杜縣長非法捕拏黨員、特呈請第二區執行委員會、為縣長非法捕拏黨員、非法拘禁黨務工作同志、迅予分別呈請省黨部核辦、依法處分等情、業由該會轉呈省黨部核辦、

新灣鄉請求撥米平糶　新灣鄉漁民協會、以該地民貧、諒難接濟、特呈請撥米三百石、以維民食、現由該會轉呈省民食委員會照撥、聞一面先行調查貧戶、依手續辦理、俾不致遺漏、

徐州

張勳逆祠繳令限期遷讓　銅山縣政府奉民政廳訓令、將張勳逆祠永遠充作徐州女子中學實驗小學校址、縣長楊蔚奉令後、昨已函知住該祠之紅卍字會、迅予遷讓、乃今日(二十六)又奉教育廳訓令、由該縣按限文到十日內、即將張勳逆祠、交女校接收、會呈具報、

申報緊要分類廣告

聘請

◉預聘下半年男女教員　本埠某校託聘教員數位、每週任課念餘時以上、曾服務教育界三年、具有新思想、能兼任學校行政者為合格、願就者速詳履歷、並開明至少薪水、函投楊樹浦路八八號張公明、合則函約面試

◉久孚有限公司招請跑街　本公司招請跑街數位、須熟悉絲織廠、能力推銷、佣金從豐、如願意者、請親臨寗波路經綸里敝公司接洽可也　乙B3639

徵求

徵求鑛務合作　茲有中國最大鑛區、每日可出煙煤數千噸、已受社會歡迎、如能担任鑛務工程、或助雄厚資本者為合格、薪金從優、紅利面議、有志合作者、請投函

灃弟鑒　母親聞你之事、痛不欲生、你心何忍、見報速來、一切當可解決、勿遲疑也、兄白　甲B1843

遺失

◉遺失聲明　茲有念七保五圖景字圩第八十六號單戶田二畝七分、今在出馬路北面遺失、特此聲明　甲B1870

◉遺失田單聲明　甲B1867

◉遺失聲明　甲B1866

◉遺失聲明　甲B1869

◉遺失聲明　甲B7581

◉遺失聲明　甲B1827

◉遺失提單聲明　茲遺失日清公司卅七號提單正副兩紙、由長沙至漢口、由漢口至上海、裝江大貞丸、如中外人士拾得、特此登報聲明作廢　昌公司啟　甲B1858

◉遺失聲明　今因家中火災燬去上海興業銀行定期存單一紙、除向該行掛失外、特此登報聲明

聲明作廢

◉聲明遺失　甲B

◉遺失棧單聲明　鎰泰啟

◉聲明作廢

◉遺失方單

◉遺失派司　Shai 121/42　甲B7781

◉遺失聲明　甲B1828

聲明

離異聲明　徐鑑民　謝純英

◉聲明脫離關係並解除婚約　甲B1868

陳文藻律師證明陳志顯曹順寶脫離關係　乙B3663

◉緊要聲明　甲B1862

◉受盤聲明

◉推盤受盤聲明

啟事

緊要聲明離異啟事　甲B1005

啟新洋灰股份有限公司派第十八屆利息廣告

本公司訂於五月十四日起在天津法租界本公司總事務所派發十八屆利息、請各股東於每日上午十時至十二時下午二時至五時、携帶息單、憑摺赴本公司領取為荷、特此廣告

傳江程緊要啓事　22B3756

江蘇上海特區地方法院公告

高郵天寶銀樓改組通告　甲B1860

免費商業函授　B721

世界魔術學院

防旱妙訣

實用工藝　當面實驗負責保證

傳授種菇

家庭職業

蜂　為誰忙養蜂社　甲B1982

藥店召盤　地位熱鬧　交通便利　乙B6553

皮革廠公鑒

◉炭拿林綠粉

TANOLIN R　炭拿林綠粉

ACIDOLENE N　阿息杜林油

PURRINE J　貝林財稱洋麩皮

KROMOID W　克羅馬迪

◉貫廠出皮如要精美優良

中國獨家經理　華商履瀛西藥行謹啟　電話一六九四號

道南石天然治瘋草

功效　略例　贈送券

中國興業銀行儲蓄部

(一)甲種活期儲蓄　年息四厘半年結息一次利上滾利　職員工友每月領到薪工除正用外餘欵可存此項儲蓄用時簽支票隨時可取勝於自行保存

(二)乙種活期儲蓄　年息五厘每月結息一次利上滾利　兒童平時零星所積以及親友餽贈者存入此項存欵既可養成子女儲蓄美德又免隨手濫費一舉兩得莫善於此

(三)整存整付儲蓄　一年八厘三年一分　其有公共團體如慈善事業及創辦學校基金或老人養老金子女教育費代人保管資產欲謀穩妥存放者可存此項存欵期限愈長利息愈厚

(四)整存零付儲蓄　二年七厘二毫十五年九厘六毫每月結算利上滾利　設有因事遠出而家用應有限額須按時支付者可用此項存欵訂明支取以紓內顧之憂既免貽誤又可生息

(五)零存整付儲蓄　二年七厘八毫十五年一分〇八毫每月結息利上滾利　子女長大婚嫁肄業在在需費在平時輕而易舉者預為提存少數則本息可收自不患欵不應手竊為父母者注意及之

(六)特種定期儲蓄　十五年一分半年結算一次利上滾利　資財有餘者可存此項存欵利息最優較置不動產猶為穩妥且無水旱之虞

(七)零存定期儲蓄　五年九毫十五年一分半年結算一次利上滾利　隨便儲蓄無慮不便期限可長可短利息愈久愈厚

(八)禮券儲蓄　年息五厘不滿一月者例不計息　餽遺諸多糜費且每不適實用何如贈送禮券俾對方得收子母兼收之實惠

▲印有詳章承索即寄如蒙賜顧無任歡迎

本行地址　南京路一百七十二號　電話　一七七八三五　一七八三六

德醫沈奎伯

本醫師畢業於德國大學醫科醫學博士、在資臨院診後、久在英大醫院

淋濁　新淋一針止痛、二針止濁、不效免費、八天斷根、久淋用新法、半月全愈

梅毒　用六〇六、注射無痛、保可速愈

橫痃　一針止痛、七天雙面、二針退

軟下疳　用法新、可速愈

顯微鏡　檢查每次收費二元

門診　上午十時至下午五時、逾時不候、診金一元二角

透熱電療　戊B7879

第九屆 申報教育消息 遠東運動大會特刊 （第六號）

遠東大會第五日

日本昨又奪去網球錦標
女排球表演冠軍亦歸日
中華棒球排球大勝菲島
女網球勝日女田徑失敗

昨日比賽結果

▲男子排球錦標 中勝菲 二與〇之比
▲男子棒球錦標 中勝菲 十五與四之比
▲男子網球錦標(雙打) 日勝中 三與一之比
▲男子籃球錦標 菲勝中 四八對四三
▲男子游泳錦標 日念一分 菲六分 中四分
▲女子網球表演(雙打) 中勝日 三與一之比
▲女子排球表演 日勝中 二與〇之比

△今日中日奪足球錦標

今日比賽秩序

本報二十日東京電 遠東大會第六日之比賽秩序如下

球類比賽

▲足球 中日決賽 午後三時
▲籃球 日菲第二次戰 午後七時卅分 女子公開競技 又 六時
▲排球 中日第二次戰 午後三時 女子公開競技 午後一時
▲棒球 日菲第二次戰 午後二時三十分
▲網球 中日單打 午後一時 女子公開比賽 時間未定

游泳比賽

▲錦標 百米背泳 決賽 午後三時五十分 五十米 決賽 午後四時三十五分
▲公開
男子二百米 豫賽 午後一時
女子四百米 決賽 一時四十五分
二百米背泳 豫賽 一時五十五分
女子百米平泳 豫賽 二時十分
日本泳法公開(觀海式山內式) 二時二十分
男子跳躍 二時五十分
水中球戲 豫賽 午後四時零五分

女子排球表演 日本獲冠軍
—中華第二—
▲今日與菲比賽勝負無關錦標

本報廿八日東京電 中日菲女子排球表演比賽採取雙循環制、開賽以來日人二勝中華、一勝菲律濱、中華二勝二敗、菲連戰皆敗、故女排球錦標、在昨勝得中華後、已決爲日人獲、今日之日菲比賽、勝負與錦標無關矣、

國名	已賽次	勝數	負數	百分數
日本	三次	三次	〇次	一·〇〇〇
中華	四次	二次	二次	·五〇〇
菲律濱	三次	〇次	三次	·〇〇〇

(說明)日人已連勝三次獲得冠軍、今日與菲比賽、與名次無關矣、

東京昨午始晴 下午比賽操演

▲電通二十八日東京電 本日爲遠東大會之第五日、昨晚之降雨、正午中止、然風勢尙强、氣溫低下 恰如初秋天候、集中大會興味之水上競技、本日午後一時 在新設之外苑游泳池舉行、中日菲三國水上健者、均就泳水中、以爭勝負、故觀衆從上午九時起、即持傘奔赴競技場、堵列於入口、陸上競技、又有公開之決賽 其盛況不亞於昨日、競技開始之前、有東京南小學生千五百名女中學生千二百名之團體操表演 大會空氣、有達於最高潮之觀

秩總裁將招待 ▲三十一日下午三時

聯社二十八日東京電 遠東運動會總裁秩父宮、定於三十一日下午三時、招待各國選手於新宿御苑、開歡迎會、

中日菲印八項錦標昨日形勢

(一)田徑 日得錦標 菲列第二 中居第三 印居第四

(二)全能 日得錦標 菲列第二 中居第三 印居第四

(三)網球 日得錦標 中列第二 菲居第三
(說明)日勝菲得決賽權後、與中華決賽、其賽單打四組、雙打一組、五組中、得多數者、即獲錦標、現中華已失敗單打二組雙打一組、錦標已歸日本、

(四)足球 (中日奪標)

國名	已賽次數	勝數	負數	百分數
中華	一	一	〇	一·〇〇〇
日本	一	一	〇	一·〇〇〇
菲律濱	二	〇	二	·〇〇〇

(說明)足球比賽係單循環制、中日均勝菲一次、待兩國決戰、勝者即獲錦標、今日即可定奪負者爲亞軍、現菲已絕望、退居第三矣、

(五)排球 (中菲奪標)

國名	已賽次數	勝數	負數	百分數
菲律濱	四	三	一	七五〇
中華	三	二	一	六六六
日本	三	〇	三	〇〇〇

(說明)排球採雙循環制、日已兩敗於菲、一敗於中、錦標絕望、菲已兩次勝日、一次勝中、但亦敗於中一次、中一次勝日、一次勝菲、一次敗於菲、若中能勝日、即與菲平手、將再決賽定錦標、

(六)棒球 (中日奪標)

國名	已賽次數	勝數	負數	百分比
日本	二	二	〇	一·〇〇〇
中國	三	二	一	六〇〇
菲律濱	三	〇	三	〇〇〇

(說明)棒球採兩循環制、日本已勝中菲各一次、菲敗于日一次、敗于中二次、已絕望矣、中勝菲二次、敗于日一次、若能勝日、亦有得錦標希望、

(七)籃球 (日菲奪標)

國名	已賽次數	勝數	負數	百分比
菲律濱	三	三	〇	一·〇〇〇
日本	三	二	一	六六六
中華	四	〇	四	〇〇〇

(說明)籃球採雙循環制、中華已二次敗於日、兩敗於菲、錦標絕望、菲勝中二次、勝日一次、日雖勝中二次、但敗於菲一次、如菲再勝日、即獲勝利、

(八)游泳 (日菲奪標)
(說明)昨日比定結果、日得二十一分、菲六分、中四分、標錦日最有希望、

昨日比賽情形

男子排球錦標

中華排球二比〇大勝菲
▲上次失敗 ▲業已報復
▲一場苦戰 ▲錦標有望
—第一局二十二對二十—第二局二十一對十五

本報二十八日東京電 我國排球隊今日與菲隊作第二回循環戰、一雪前恥、以二對零擊敗菲人、第一局二十二對二十、第二局二十一對十五 均我得勝、戰罷、我國人士莫不與高采烈 歡喜若狂、

(一)第一局先敗後勝

當午後二時五十分 戰局開始 日人坂本與廣田担任裁判、菲方供球、我隊程錫炳殺球 旗鼓相當、旣而我方未有進展 菲隊則以兩翼之擋手與殺手猛擊占勝、初成七對三之局、於是雙方作戰益猛、迭有勝負 球藝表演殊佳、我隊藉丘廣燮之殺球、徐亨之救球 準確有力、分數激增 加以對方屢屢失球、遂能轉敗爲勝、 成九對七之局 但以菲隊中鉢桑庇特羅身高力猛、我方救球殊感困難、追至十一對一〇 更換場地時、菲隊又占優勢

休息片刻後 雙方隊員、各逞精神、作戰益猛、彼此迭勝迭負、先後造成平手四次、其救球之佳、殺球之有力、實爲不可多得之球藝、而我方丘廣燮殺球之捷如鷹隼、尤稱卓然傑出、迨雙方各得二十分後、已入緊要關頭、我隊卒以供球之佳妙、與丘廣燮殺球之入化 及黎運權三角式推球之神奇 又得二分、遂以二十二對二十戰勝第一局、

(二)第二局血戰獲勝

第二局開始、我隊初頗不利、屢次失球、坐令菲方造成四對二之局 旋以陳錫炳徐亨之殺球、黎運權之推球、攻破敵軍之聯絡、挽回頹勢、旣而雙方、失球頗多、殺球亦常不中、易陣十次、殊少進展、旋菲隊以桑庇特羅身高居網口、占有優勢 輔以薩爾伐之殺球分數遂增、我隊亦得二分、最後以丘廣燮之猛攻 遂成十二對六之局、更換場地後 我隊繼續進追 勢極銳猛、命救球、常致出網與觸網 旣而其推球漸見準確而迅速 分數逐增 但仍以十五對十四之比、未能造成平局、迨其隊員孟錫拉觸網之後、銳氣大挫 我方則以迅速殺球敏疾、一再得分、造成十八對十四之比 菲方至是、乃要請停戰片刻、整頓陣容、迨振作精神、再起交綏 已達肉搏時期、雙方各竭所長 奮勇苦戰 迭勝迭負、不分雌雄 球藝之佳 觀者擊掌如雷 我隊殺手旣工、而擋手亦往往經推其球、常令敵方第一列迷惑莫知措手、在本日尤見工巧、如丘廣燮殺球之莫可抵禦、贏得許多分數、即其一例 迨第二局終、我隊遂以二十一對十五又占勝利、而成二對零全勝之局 本日雙方隊員如左

▲中華隊
擋手 朱祖成 黎運權 徐亨
殺手 丘廣燮 曾廷賢 陳錫炳
救手 李福甲 曾經全 陳從超

▲菲律濱隊
擋手 孟錫拉 桑庇特羅 庇頓
殺手 薩爾伐 雅特哥 茄維羅拉士
救手 孟查 阿爾康泰拉 喀斯特羅

男子網球錦標

林邱又失雙打日獲錦標
雙打一失 鑄成大錯
—第一盤…三比六第二盤…二比六—
—第三盤…七比五第四盤…八比六—
▲第四盤無法挽回 ▲卒成一比三失敗

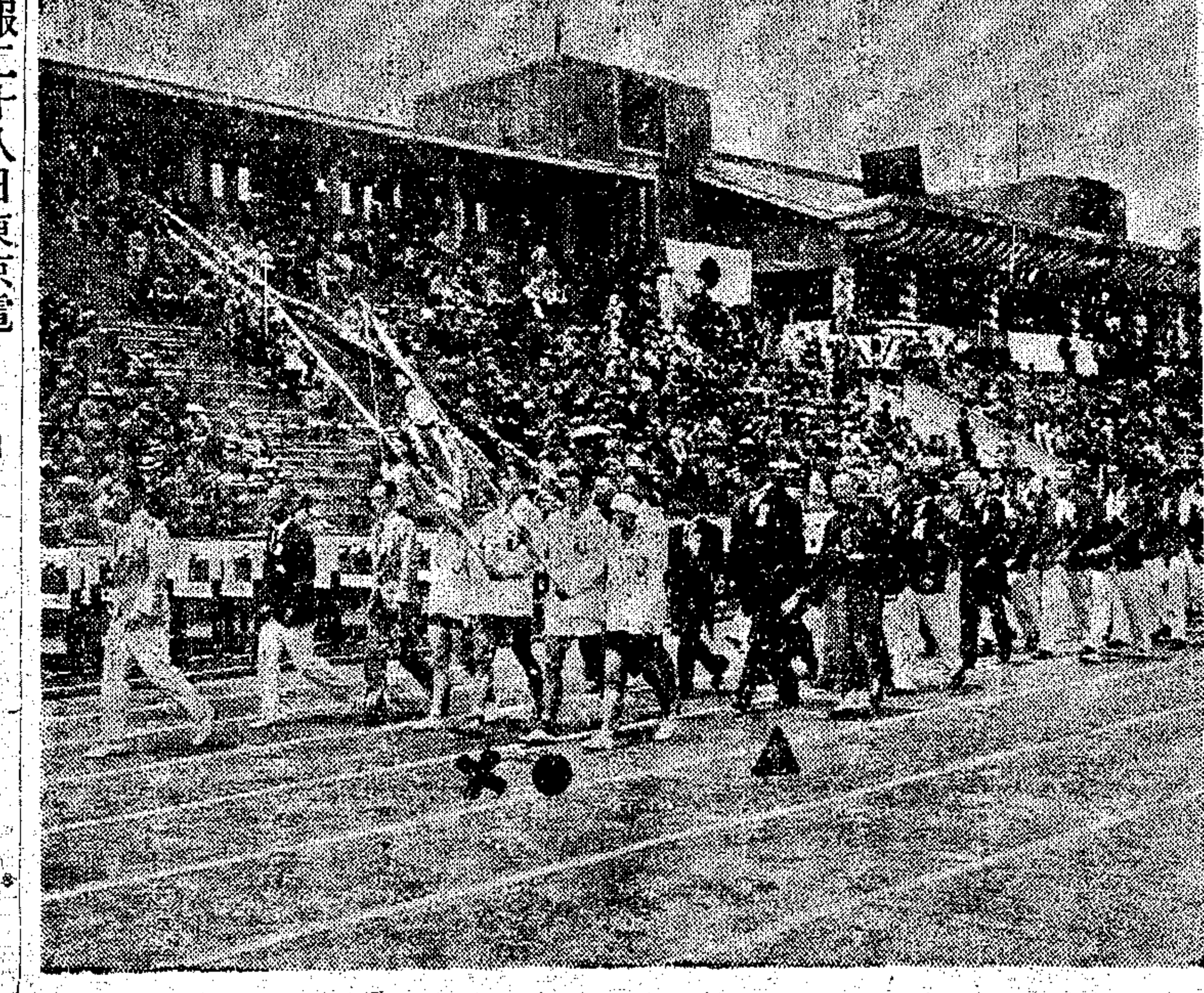

中華選手入場情形▲張伯苓×遜明●李國琛

▲本報二十八日東京電 中日網球決賽、今日舉行雙打、昨日二組單打、均失敗於日、中華奪標轉機、全賴此戰之成功、摩拳擦掌、厲兵秣馬、以冀達到勝利目的、保住舊有光榮、鳴鐘一下、雙方於萬衆歡呼聲中、開始射擊、相戰二小時之久、方分勝負、結果一對三、中華二次失敗、

盤	隊	各局比分	結果
第一盤	日 山岸 志村	二 四 五 四 六 四 一 四	山岸志村勝六比二
	中 林寶華 邱飛海	四 一 三 一 四 二 四 一	
第二盤	日 山岸 志村	四 四 六 二 一 四 四 四	山岸志村勝六比二
	中 林寶華 邱飛海	二 二 四 四 四 〇 一 二	
第三盤	日 山岸 志村	四 一 七 四 四 四 二 四 〇 四 一 二	林寶華邱飛海勝七比五
	中 林寶華 邱飛海	一 四 九 一 六 〇 四 一 四 二 四 四	
第四盤	日 山岸 志村	三 四 一 五 四 五 二 一 一 四 〇 五 四 四	山岸志村勝八比六
	中 林寶華 邱飛海	五 一 四 三 一 三 四 四 四 一 四 三 二 二	

▲易如反掌 第一盤中、雙方表演均佳 雙方表演均佳 射劈擱抽 極見精彩、日人技藝較優、屢占上風 收得勝利、易如反掌、

▲再度失手 第二盤、日人聯合進展 無往不利 閃眼之間、速勝三局、邱飛海連向志村射擊、銳利難擋、立得二局、日人合作工夫、鎮靜完美 又以六比二勝中、

▲當年威風 林邱於第三盤中、大展身手、不減當年威風、大博觀衆讚許、邱之攔網、智巧過人、日本努力對抗、方得五五平手、然林邱卒以擊切得法、加添二局、以七比五得勝、

▲功虧一簣 第四盤競爭較前三盤尤烈、中華取勝機會、與日相等、中華在六比五之後、又以三比一占先於第十二局中、大勢而觀 中華之獲勝利、似在掘中、但日人意志鎮定、精神一致、卒挽回危局、反以八比六占勝、如林邱獲勝、則第五盤之勝負 亦極難料也、

男子籃球錦標

中再敗於菲
—四十八對四十三—
▲上半時三十比十五 ▲下半時十三比卅三
—先勝後敗—

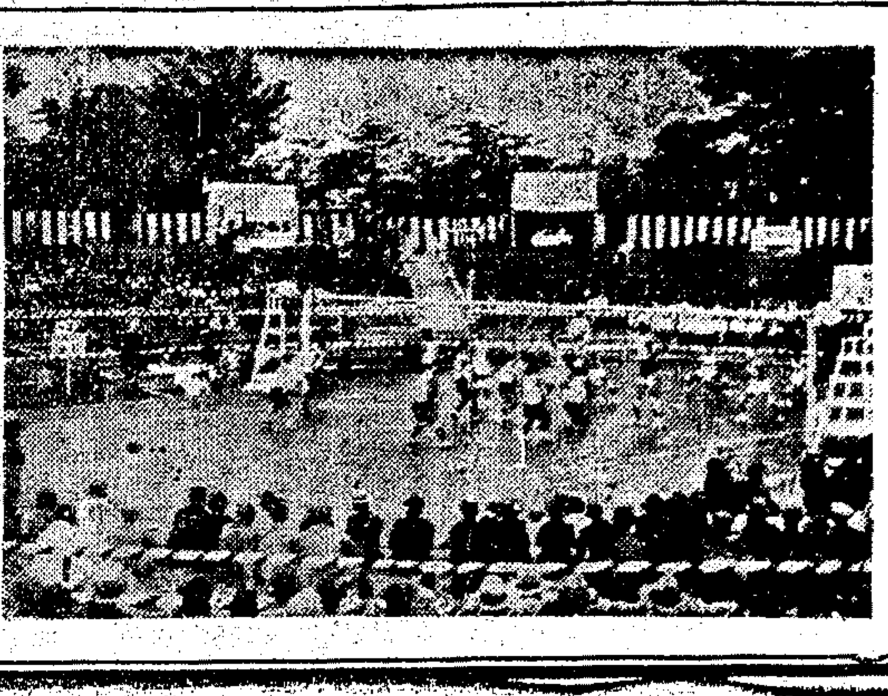

中菲排球戰

本報二十八日東京電 本屆中華籃球隊表演惡劣、全軍覆沒、自遠東大會有史以來未有之恥辱也、當其一敗於日一敗於菲之後向冀今晚最後第二次之中菲一役、或有良好成績、俾免全敗之恥、然而菲仍以四八比四三、獲最後勝利、一綫希望、由茲告絕、

(一)軍威大振盛極一時

七時四十五分開賽、中華第二次出場、乃唐寶堃陳盛魁王玉增陸鍾恩劉建常、開場劉罰球不中、反被菲飛勞曷闖入、陳唐隨後建功、先以四比二占前、其時雙方操之過急、均失良機、四分鐘時、中菲各加二分、又二分鐘後、中勢甚盛、陳唐又相繼奏功、中以十比四占先、菲人失利之餘、不免慌張、宣告休戰、另議戰略、重行入戰、中華表演益見精彩、動作格外敏捷、未幾又以十五比四居前、菲雖在壓迫之下 依然努力、菲薛老蓮與唐寶堃各得一球、成十七比六、菲維拉尼代派芮拉作戰、軍勢稍振、薛老遜連加二球、一遞一近、轉眼之間、比數漸近、成十七比十一、中華陸鍾恩退出、由李國琛代替、十四分時、陳獲一球、旋由姚恩漢入場相替、中華精神百倍、攻守咸佳、不久即以二十四比十三領先、最後二分鐘時、中華以活潑之傳遞、準確之投擲、令人驚駭、尤奇者應戰之陣綫且非正式之隊伍也、上半時中華

看台上
▲日皇弟澄宮○朝香宮妃

三十、菲律濱十五、二隊比數相差有半、

(二)後來居上又獲勝利

易陣再戰、菲人極有振作、三分鐘之內、獲得八分、陸鍾恩重行入場、劉建常退場休息、陸劉得同伴之助、連破敵營、未幾中華又以三十八比二十四占前、菲人亦調換陣綫、力圖恢復、雙方競爭甚烈、各不相讓、菲漸起色、旋以三十一比四十落後、僅差九分、中華宣佈休息、暫緩敵勢、惟是敵人技能超羣、內部監視嚴密、前方進攻銳利、比數又漸追近、成三十六比四十、自後菲勢加盛、中華反形見拙、後來居上、再以四十八比四十三勝中華

男子棒球錦標

中華棒球又大勝菲島

△十五比四△擊球甚佳

本報二十八日東京電　詳述中華棒球二次大勝菲律濱情形于下、

中菲第二次棒球賽今日下午二時半舉行、中華以十五比四大敗菲人、中之擊球甚佳、得十五記安打、獲十五分、菲投手二人、均相顯失色、而全隊防守工作、又較前進步、觀者不多、良以該項錦標、已在日人掌中、興趣不免減色、是日天氣晴明、惟昨有雨、場地滑濕耳、

第一第三兩局、中各獲一分、第四局中又二記安打、加上二分、菲在第四第五局中亦各獲得一分、成四比二、中華占前、第六局中華形勢大佳、滿占三壘、先後歸壘者五人、第七局各有所獲、中二菲二、第九局中華又有極佳之表演、安打二下、獲得四分、總計中十五分、菲四分、

各局分數表

隊名	一局	二局	三局	四局	五局	六局	七局	八局	九局	分數
中華	一	○	一	二	○	五	二	○	四	十五
菲律濱	○	○	○	一	一	○	二	○	○	四

▲中華隊

姓名	職位	打數	得分	安打	刺殺	助殺	錯誤
張榮安	左翼	三	四	一	○	○	○
陸樹階	三壘	四	三	一	四	三	二
馮玉和	游擊	五	三	五	二	三	○
蔡運平	接手	二	二	一	三	二	○
程觀炳	一壘	五	○	二	一	六	○
何東漢	二壘	五	○	三	一	五	○
林炎	右翼	四	○	一	○	○	一
楊東照	右翼	二	○	○	一	○	○
鍾友	接手	六	○	○	○	五	一
馮恩賜	中堅	三	三	一	○	○	○
總結		三九	一五	一五	一二	二四	四

▲菲律濱隊

姓名	職位	打數	得分	安打	刺殺	助殺	錯誤
愛崔姆	二壘	五	一	一	一	五	一
羅愛	二壘	○	○	○	一	○	○
梅遜爾	游擊	四	一	○	一	三	○
沙信龍	左翼	五	○	○	二	○	○
色貝塔	三壘	四	○	二	○	○	三
翁希任	投手兼右翼	三	一	一	二	三	○
山篤斯	右翼	一	○	○	一	○	○
包的赤	投手	一	○	一	○	一	○
達佛羅	投手	三	○	○	○	二	○
茄維拉	中堅	五	○	一	一	○	○
蒙薩利	一壘	四	○	二	○	一	二
維拉臉	接手	二	一	一	六	一	一
總結		三七	四	九	一五	一六	六

中國留日拉拉隊

女子網球表演

李姊妹一對一勝日雙打

—殺敵有方華僑歡呼—

▲第一盤(六比四)
▲第二盤(三比六)
▲第三盤(七比五)

本報二十八日東京電　詳述中日女子表演單打盛況於下、

中日女子網球賽、今晨舉行雙打比賽、李氏姊妹自克服強菲以來、威名大震、而日本女子網球程度、亦頗佳勝、一旦交鋒有期、球場上觀衆之多、出於意外、中華啦啦隊及觀客中之華僑、尤具特殊之興趣、每當李氏姊妹殺敵追勝之際、四座助威之聲浪、幾可沖破雲霄、劇戰已畢、大功告成、羣衆歡呼、此起彼落、久久不已、誠盛事也、比賽三盤、李氏先勝首盤、日小林朝吹奪取二盤、李氏再勝三盤、結果二對一、李氏獲勝、綜觀是日戰績、李氏態度冷靜、出手敏捷、朝吹小林奔跑活潑、應付有方、局勢緊湊、滿塲風雲、前二盤平分秋色、各無勝負、第三盤勝負所繫、相戰益烈、朝吹忽而抽筋、行動不便、但繼續作戰、兇猛如故、結果李氏獲勝、然亦疲乏不堪矣、

盤	李杏花 李牡丹	小林 朝吹	結果
第一盤	二 五 二 四 五 二 四 五 二 四	四 三 四 ○ 三 四 二 三 四 一	李氏勝六比四
第二盤	四 四 二 ○ 二 三 一 四 二	二 一 四 四 四 五 四 一 四	小林朝吹勝六比三
第三盤	四 四 五 二 ○ 四 四 一 三 二 六 四	一 一 三 四 四 一 二 四 五 四 四 一	李氏勝七比五

女子排球表演

中不幸敗於日

—結果零比二—

二十八日東京電　中日女子排球表演、今日下午一時三十分派始、結果二對○、日勝、第一局爲二十一與三之比、第二局爲二一與七之比、第一局作戰時我隊殺手球藝頗佳、第以腕弱無力致所得三分皆從對方殺球失手、而得第二局開始、黃淑嬪戰術殊工、造成各得三分之單局、繼以汪春若盧慧嫻之供球、我隊分數復增、無如日本女將戰鋒太猛、殊非我國溫文隊員所能敵、遂致常居不利地位云、

女子田徑公開

四百米接力

中華第四失敗

前三名均是日人

—第四名無分—

▲吳梅仙孫桂雲挽救無方

本報二十八日東京電　今日田徑賽公開女子四百米接力決賽、第一愛知一女隊、第二體育專門隊、時間十五三秒八、中華女子隊居第四位失敗、中華隊吳梅仙初緊追日人、惜劉靜貞劉有慶漸落後、最後孫桂雲奮力前撲、圖挽頹運、但卒無救、

女百米決賽

▲四名均日人

本報二十八日東京電　女子百米公開決賽結果如下、

(一)(日)須摩子(十二秒四)
(二)(日)中野
(三)(日)高田信子
(四)(日)小林信枝

男子游泳錦標

二百米接力

—決賽結果—

(一)日本……十分
(二)菲島……六分
(三)中華……四分

▲中華落後第一有二十米▼

本報二十八日東京電　本日二百米接力決賽、結果如下、

(一)日本　宮本·高橋·益田·高石·　一分四十六秒八
(二)菲列濱　阿利　寂卡里亞　奧古士·汀盧喀　一分五十一秒六
(三)中華　梁兆文·郭鳳宸·史興隆·陳振興　二分零六秒四

(菲)阿利初猛進、嗣爲(日)宮本在五十米處追上、超出半米、中國處菲列濱後二米、最後高石居前茅、距第二人約八米、陳振興曾奮力競進、希圖超過菲人、但卒落後約二十米、其結果日本得十分、菲列濱六分、中國四分、

獲女子百米決賽權之劉靜貞(王開攝)

自由式

千五百米決賽

—史興隆落選—

▲日本全勝

本報二十八日東京電　游泳一千五百米自由式、我國史興隆參加、惟以此隊均係水上健將、競爭至烈、有造成世界新紀錄之期望、致史氏望波莫及、視第一名落後三百五十米之遠、賽結果如次

第一(日)橫山隆志二十分三秒四
第二(日)武村憲雄
第三(日)牧野武
第四(日)鈴木孝

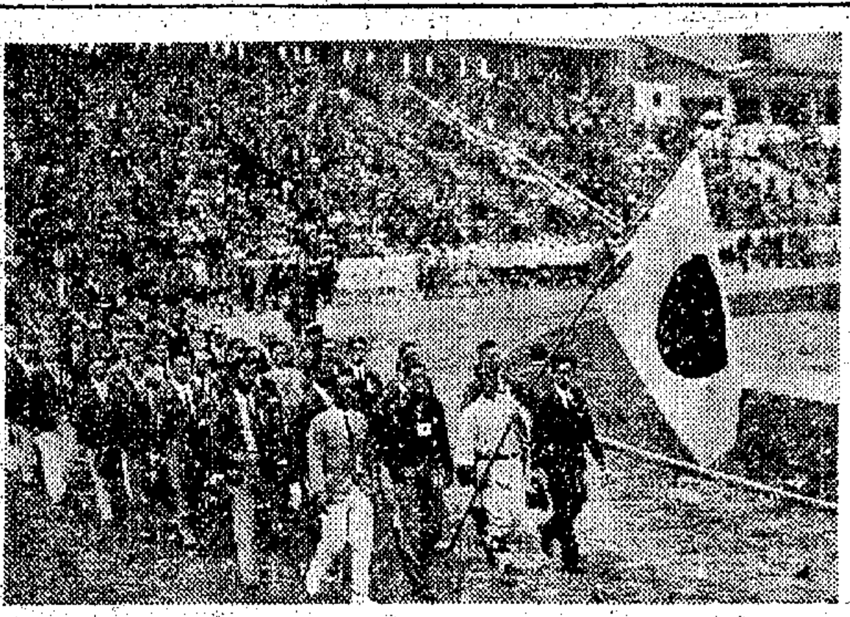

日選手入場

五十米預賽

甲組
第一　高橋(日)二十六秒八
第二　高石(日)
第三　爵加利亞(菲)
第四　埃加斯丁(菲)

乙組
第一　伍爾加(菲)二十七秒
第二　宮本(日)
第三　亞利
第四　益田

百米仰泳預賽

甲組
第一　入江稔夫(日)一分十四秒二
第二　達希爾(菲)
第三　木村象雷(日)
第四　加白廷(菲)

乙組
第一　片山亞吉(日)一分十六秒
第二　大島正夫(日)
第三　山德剛(菲)
第四　亞克賓(菲)

男子游泳公開

四百米哇式

第一　松本(日)六分三十五分
第二　關(日)
第三　小山(日)
第四　要井(日)

女子游泳公開

女百米仰游

(一)(日)實江　一分十四秒二
(二)(菲)太西魯
(三)(日)木村
(四)(菲)赤白岑

昨池水溫度

▲十九度

聯合二十八日東京電　今日天氣稍冷然秩父宮於下午一時親臨游泳場、各選手毫氣甚熾、本日溫度二十度三、游泳池水溫十九、

男子田徑公開

九屆遠東運動會詳記(一)

▲莊嚴燦爛之開會式
▲新綠之神宮外苑
▲四國健兒齊敘首

(東京通訊)東洋民族水陸運動爭霸並藉以聯絡感情之第九屆遠東運動大會、二十四日起在東京明治神宮外苑舉行、是日天朗氣清、風和日暖、正午參加選手千八百名、職員四百五十名、於滿塲拍手聲、由陸軍戶山學校軍樂隊前導、進場選手、第一隊爲中華民國、全體白色服裝、胸佩國徽、精神飽滿、意氣高揚、見者莫不注目、次爲菲律濱、其次爲印度、最後爲日本、環場一周、此時全場靜肅、如若無人、「君個代」奏畢、後即由副總裁田中文相(日)宣讀總裁秩父宮令旨、次爲會長岸清一之開會辭、濱口首相之歡迎辭、國際運動大會委員嘉納治五郎氏之祝辭畢、我國駐日代理公使江洪杰氏代讀王正廷部長祝電、繼之以各國代表答辭、首爲我國代表張伯苓博士、次爲菲律濱、最後爲印度要、皆希望此次大會發達進展、並本此精神、互相提携、最後選手宣誓我國代表張齡佳、由李國琛選手持國旗、選明選手持體育協會旗、並兩女選手前導進、至台下以國語宣誓、口齒清明、高響入雲、其後菲印日各代表、亦如儀宣誓畢、大會總務委員長平沼亮三氏、即宣布競爭開始、先昇大會旗、同時數千男女中等學校學生、高唱大會歌、並縱放千數百羽鴿鳥與朝日日日兩新聞社飛機齊飛空際、誠盛觀也、在此盛況裏、職員選手退場、莊嚴燦爛之大會開會式、即於是告終、

▲中日第一次籃球戰

▲日本以三十九對二十四勝中
—裁判員不公評大罰我國—

東京通訊　二十四日下午七時半、中日籃球隊開始接觸、中國方面就技術而論、似較日本稍高一籌、故事前本以爲操必勝之槧、未免稍加大意、初不料竟以三十九對二十四敗北、中國隊出馬不利、籃球錦標、大受影響、惜哉、但是日裁判員之不公、爲有目共睹之事、最初開賽之三分鐘時「中國隊竟被罰至七次之多、實爲籃球史上所未見、我國隊員精神、因之大受挫折、但猶能始終忍受、並無任何不規則情事發生、體育仁俠之精神、表演日足、勝負何足論、日方裁判員之偏袒、是暴露其本身之弱點也、茲將比賽經過詳述如下、

▲球場之盛況　是晚球場之擁擠、爲空前所未有、最少亦在萬五千人左右、無票不得進場、立候門外、聽消息、又近數千人、新聞記者席上、更爲擁擠、攝影者十餘人、時時以鎂光照相、隆然之聲、頻聞耳鼓、空氣之緊張、可謂達於極點、

▲拉拉隊熱心　我國留學生及僑民等所組織之拉拉隊、是晚全部蒞場、散處四隅、不下千餘人、我隊一舉一動、歡聲雷動、愛國熱誠、殊堪欽佩、拉拉隊均手持小國旗、有帶紅帽穿白制服者、以中華中華萬歲爲普遍的口號、領袖一呼、應聲四起、極爲熱鬧、

▲連頭五球　開戰之初、我方氣勢強盛、姚恩漢與唐寶琨之聯絡、極爲活潑、使日方奔走應付、頗感困難、但裁判員竟於最初之三分鐘內、罰我方五次、罰中者三、遂以三對零佔先、當時觀衆已大抱不平、頗有騷動情狀、幸我隊員處以鎮靜、戒衆勿噪、且看顏色、

▲姚唐施威　至是小將軍唐寶琨、與滿地滾姚恩漢、大奮神威、各攻進二球、乃以八對三獲勝、軍勢大振、不料罰球之令又至、遂使勇將不敢拚命、全軍畏縮、是爲是晚致敗之第一原因、上半時我隊遂以十二比十五敗北、

▲大勢去矣　檸檬時間後、我隊仍以原陣線出戰、日本則以田中爲中將、植田爲前鋒、軍勢益盛、第二分鐘時、被植田連續由中線外攻進二球、紀錄相差益遠、中將劉建常次次躍球、均爲日方奪去、小將軍唐寶琨之擲籃、亦失其平日準確能力、李國琛王錫良之內衛、亦時出漏洞、時時爲敵人所乘、於是軍心互解、大勢去矣、

▲陣線更動　其後日隊分數、繼續增加、雙方紀錄、愈距愈遠、我隊教練蕭守義君、急忙更動陣線、以王玉增爲中將、魏蓬雲陳盛魁爲前鋒、以陸鐘恩易王錫良爲內衛、然亦無濟於事、後半時我隊復以十二對廿四失敗、總結果三十九對二十四、日本隊勝、

▲兩隊得分成績表

(一)日本隊

位置	姓名	擲中	罰中	犯規	得分
右鋒	野村	一	一	○	三
右鋒	植田	七	○	○	一四
中將	土內	○	三	○	三
中將	田中	二	○	○	四
右衛	少林	一	○	二	三
左衛	大庭	○	○	○	○
左鋒	本橋	五	三	一	一三
總計		一六	七	三	三九

(二)中國隊

位置	姓名	擲中	罰中	犯規	得分
右鋒	唐寶琨	四	二	一	一○
左鋒	姚恩漢	二	○	二	四
右鋒	魏蓬雲	二	○	○	四
左鋒	陳盛魁	○	○	○	○
中將	劉建常	○	○	一	○
	王玉增	一	○	○	二
右衛	王錫良	○	○	三	○
左衛	李國琛	一	○	○	二
左衛	陸鍾恩	一	○	○	二
總結		一一	二	七	二四

擲鐵球第一高田之姿勢

日女青年會招待會席上中華女選手唱老漁翁之光景

馬拉松成績

第一　溢井　二時間三十六分二十三秒
第二　二備　二時間四十三分三十七秒
第三　希哇阿克　二時間四十三分三十九秒
第四　鈴木　二時間四十五分

▲田徑第一日戰況

▲日本大勝新紀錄續發現
▲趙汝功跳遠第六頗進步
▲百米預賽中華無人加入

(東京通訊)第九屆遠東運動大會、於五月二十四日正式開幕、田徑賽第一日、日本隊跳高外、獲得全勝、打倒三國健兒意氣之盛、不可一世、三年以來苦心鍛練之成績、至是乃顯示於天下、至我國對於田徑賽運動、祇靠幾個學生、臨時抱佛脚去練習幾下、要想僥倖獲勝、這是決不可能的、田徑賽場中、立有記分板、懸得勝國旗、祇有日本旗飄揚、我國旗未會移動分毫、受盡日人之嘲笑輕視、記者身與其間、實感受萬分說不出之痛苦、深願國人澈底覺悟努力不斷、的練習、四年以後、再相見也、茲將第一日田徑賽戰況詳細分述於下、或亦足供吾人之猛省也、

(一)鐵餅決賽

我國參加者爲速明、趙文藻、張齡佳、凡在三十米以上者、豎一孤線立三十米牌、三十五米以上者、又爲一孤形線、四十米以上者、又豎一孤形線、各國選手擲到之點、插各國之國旗、當時祗見日本國旗、先後進逐、且均在三十五米以上、我國則與菲列濱角逐、且均在三十米左右、最後選出六人、爲日本之齋藤·眞衛·黑田保次·沖田·芳夫·久內·武及菲之比雷亞·及愛司克雷鐵·成績爲

(一)日　齋藤眞衛　四〇米一五
(二)日　田保次　三九米五八
(三)日　田芳夫　三八米八三
(四)日　久內武　三八米三九
(五)日　愛司克雷鐵　三三米四六
(六)日　比雷亞　三三米一八

又經三度之最后決勝、日本之齋藤、遂以四〇米二七居第一、黑田保次第二、成績三九米六八、沖田第三、三九米〇一、久內第四、三八米三九、遠東之紀錄爲三八米七〇保持者、爲沖田芳、此次前三名、均打破遠東紀錄　誠難能可貴也、

(二)千五百決賽

千五百米決賽、我參加者爲姜雲龍第一圈、時菲之Yakv及Gray居第一二、姜雲龍第三、第二圈、菲僅居首、姜退第四、日本隊四名、已漸次追上、至第三圈、菲人已無餘勇、被日人陸續追過、姜雲龍時已落在最後相距約二十米、至最末圈、日本已奪得一二三四名、姜相距約半圈但仍能始終跑完、精神殊可欽佩、日本三四名爲

(一)津田晴一郎、成績四分六秒、
(二)北本正路、
(三)西浦勝次郎、
(四)角谷保次、

遠東紀錄爲四分七秒八、保持者爲日之線田尙門、此次被津田打破相差約一秒八、

(三)跳遠決勝

跳遠我國加入者爲司徒光王季淮趙汝功郗春德、以趙汝功成績最佳選至最後六人時爲

(一)日　南部忠平　七米五九
(二)日　富山一郎　七米三三
(三)日　織田幹雄　七米三一
(四)菲　卜脫克欣　六米八九
(五)日　大島　六米七二
(六)中　趙汝功　六米六八

復經最后三次之決跳趙汝功成績未有進步遂又落選獲勝四名爲

(一)日　南部忠平　七米五九
(二)日　織田幹雄　七米四二
(三)日　富山一郎　七米三二
(四)菲　卜脫克欣　六米八九

遠東紀錄爲七米〇七、由織田幹雄保持、此次前三名、均打破紀錄、南部之成績與世界紀錄七米八九、極爲接近、可驚者日人之進步、我國眞望塵莫及矣、

(四)跳高決勝

我國加入者僅李仲三一名、日人加入者爲木村一夫、小野操、村上正武、內支章四名、菲爲脫力別、萊茶、賽力佛三名、八人技能、均由可觀競爭、異常劇烈、跳至一米八〇時、我國李仲三居然一躍而過、當時參加之八人、均次第躍過、至一米八四時、菲之萊茶日之村上武內及我國之李仲三、均跳三次、不過是時僅餘日之木村及小野菲之賽力佛及脫力別四人、陸續增至一米九一、菲脫力別一躍而過日之木村及小野、均跳二次始過去、旋又增至一米九四、小野未過去木村、至第三次始跳過、又增至一米九六、菲一躍而過、木村第三次亦跳過、後增至一米九八、木村已無餘力、跳躍冠軍、卒被菲脫力別奪去、菲又再跳一次、成績二米正、第二日木村、成績一米九六、第三日小野、一米九一、第四菲賽力佛、一米八四、遠東成績爲一米九三、此次一二兩名、均打破紀錄、且第一名之二米、與世界紀錄二米〇三、非常接近、我國田徑教練美人司密司君、認爲東亞空前未有之佳成績、洵非虛語、我國李仲三君、經二月之訓練、居然亦能跳至一米八〇、可知我國非無天才、苦無繼續不斷的練習耳、

(五)百米預賽

我國均未加入、第一組(一)日南部忠平、(二)菲尼泊摩西諾、(三)菲甘地利、成績十秒九、第二組(一)日吉岡隆德、(二)日阿武嚴夫、(三)菲雅石格、成績十秒八、

(六)百十米高欄豫賽

我國加入有林紹洲及萬衍華林在、第一組萬在第二組成績相差過甚均未入選、但均能十分努力、(二組成績已見電訊不贅)

(七)二百米豫賽

我國第一組加入者、爲周恩德、第二組爲鍾連基、鍾連基出發時、居第二、至中途始退後、最後鍾咬緊牙根、拚命追趕、與第三之菲克特相差無幾、第一組、成績爲二十二秒五、第二組爲二十二秒一、倘我國劉長春加入、定有希望也、

(八)二百米低欄預賽

我國加入者爲程錦官梁景平、程、在第一組梁在第二組梁成績、較佳與第三之菲人相差頗微、

(九)四百米預賽

我國加入者爲劉長春朱瑞洪在第一組、王健吾麥國珍在第二組、劉出發時、倫跑二次、第三始不敢動、起步較遲、拚命追趕、無法救濟、結果祗得第四、落選、一般人均爲失望、但劉因腿傷、未臻始終未練習、敵人成績、均在五十秒左右、第二組中島之紀錄且爲四九秒四、亦難怪其失敗也、

◉上海排球錦標賽

▲明日截止報名

上海排球聯合錦標賽開始以來、業已數日、現正式報名者、有交大·廣肇·嶺南·三隊、聞說民立英華·青年·蒲仙等隊　均整備參加、明日爲報名截止之期、

要聞

千五百米第一津田到達終點

◉松江男女兩省中暑期內合併

鎭江訊、蘇教廳對於松江省立男女兩中學、將於本年暑假、實行合併、其原因(一)爲省經費(二)免校舍糾紛、(三)根據全敎會議高中設立原則、俱有合併之必要、且因女中現有學生、浙籍居多、地方人士、曉有煩言、女中校長江學珠、時感辦事棘手、又以體弱多病、早思告退、男中校長陳葆係教廳去冬派往解決風潮、因辦事幹練、處置有方、遂畀以長校、惟陳氏原無担任校長之意、一再懇辭、未邀獲准、祇得努力校務、刷新、積極改進、半年來成績斐然、深洽輿情、現値合併、陳氏正思藉此卸肩、仍回廳服務、以遂初衷、惟聞當局對於合併後校長人選、極端愼重考慮、務求能適應環境、以慰地方人士之望、

◉納稅會復市執委會函

上海租界納稅華人會、昨函中國國民黨上海特別市執行委員會云、逕復者、接奉五月二十四日第四九零號公函、爲准市教育局函請協助收回租界教育權、囑爲協助等由、並附抄市育局函查閱於收回租界教育權一案、業於五月六日准市教育局第七四一號函開前由、當即覆函(原文載前報從略)等因在案、奉函前由、相應據覆、對於該案之意見、專函奉覆、至希查照爲荷、

◉暨大今日開校務會議

國立暨南大學校長鄭洪年、今晨自京抵滬、定於下午五時、假本埠華安公司八樓、開校務會議、討論大政方針、

◉羣益女校將舉行八周紀念

愛而近路均益里羣益女校、爲郭純青女士所創、成績可觀、茲定三十一日起、假海寧路北浙江路角第一七九七號大禮堂、舉行八周紀念典禮、並於是日將歷年所有刺繡精品數百件、陳列展覽、凡未得入場劵者、可函向該校索取云、

上海大理石新記公司

敝公司採備各種中外著名石料聘定專門技師製造各式大理石工程美麗莊嚴堅固耐久價格公道出貨迅速如蒙賜顧無不竭誠歡迎

專承各種大理石工程 兼營各色人造石 石料 石子作品

主要：大理石（門面 櫃檯 檯面 舖地 樓梯 石碑 牆壁 浴室 電板）等 人造石（門面 牆壁 舖地 浴缸）等

樣子間 愛多亞路廣西路口五三〇號 電話六一九九九
事務所
工廠 盧家灣橋南魯班路斜土路口五五六五號

大世界游覽儲蓄部存款章程

甲	（活期儲蓄）	存數自銀元一元起滿二百元每月贈游券一張多則類推利息按月七厘每半年復利
乙	（零存整取）	每月存洋五元每月贈券一張定期三年到期取本利二百十元六年者五百廿六元九年者一千元
丙	（整存整取）	一百元爲一份定期一年每份每月贈券四張到期無息還本三年者贈券五張五年者贈券六張
丁	（整存整取）	一百元起碼每月贈券一張多則類推定期一年到期取本利一百十元二年者一百廿四元三年者一百四十元五年者一百八十元
戊	（逐月付息）	一百元爲一份每月贈券一張定期一年逐月支息八角三年者九角五年者一元
己	（對本對利）	一百元爲一份定期七年到期取本利二百元每年贈券廿張分春夏秋冬四季照付
庚	（子女嫁娶）	二百元爲一份定期十五年備將來子女嫁娶之用到期取本利一千元每年贈券卅張
辛	（長券存款）	一千元爲一份定期一年週息八厘贈長年游券一張
壬	（長券存款）	四百元爲一份定期一年贈長年游券一張到期無息還本
注意		辦事時間上午十二點起下午九點止 電話六〇六〇七 章程函索即寄

月裡嫦娥牌滅蚊香

夏夜酣睡無羅帳
蚊虫飛來把血嘗
月裡嫦娥伴我睡
一忽睏到大天光

上海永和實業公司出品
各處均有出售

德園雞場最新出版

雞雞的研究

本書保證可以解決一切養雞疑難問題

特價一元 郵票通用

總發行所 上海江灣德園雞場
代售處 上海三馬路申報館對面鄭福蘭堂 北浙江路華安坊 王子平傷科醫寓

留東 日本語速成學校招生

未讀已讀均收設有晨日夜課及個人教授限學六月二號章程備索 西老靶子路天福里

雙刀牌臭藥水

上等國貨 註冊商標

殺菌 保護身家性命 辟穢
防疫 維持公衆衛生 消毒

各大商店均有出售

總發行上海江西路A字一號（三洋涇橋）信源行 電話一二五〇〇

本埠新聞

◉明日五卅慘案紀念

▲召集紀念大會 ▲舉行公祭典禮

—市宣傳部之規定辦法—

五卅慘案、爲英日帝國主義聯合屠殺中國民衆的國恥紀念日、亦爲中國民衆在軍閥政府壓迫之下、直接反抗帝國主義暴行的革命紀念日、五卅慘案之結果、中國民衆固受屠殺之慘、同時、亦使中國民衆更深一層的認識軍閥與帝國主義者爲中國民衆的唯一敵人、現在卅慘案五週紀念之期又屆、封建軍閥以及一切反革命份子、仍不絕地進攻革命的統治、追憶五卅烈士爲國犧牲、爲民奮鬥之殉難消神、誠不勝悲壯悽愴、而令後死者有無限感奮者、亟應擴大宣傳、繼續當年五卅烈士、及全國援助五卅慘案時之革命精神、以掃除今日一切革命的障碍、固黨國之基礎、慰先烈士於地下、昨日、上海特別市黨部宣傳部、已詳擬辦法多種、探錄於下、

紀念五卅慘案應有的認識和努力

㈠五卅慘案、是起因於民國十四年二月間、上海日人所開設的內外紗廠、壓迫我國工人、釀成罷工、更用高壓手段、槍殺工人顧正紅、因而激起我國覺悟工人和愛國學生、參加本黨、反抗帝國主義的運動、於五月卅日、在上海公共租界、舉行盛大的反帝國主義的宣傳和示威、由帝國主義者的捕頭英人愛活生、令巡捕開槍、殘殺我愛國徒手民衆的一幕慘劇、自五月卅日起至六月五日止、我國同胞慘死者十一人、重傷者八人、輕傷者十餘人、接着各地爲援助上海的民衆、南京廣州九江重慶等地、又發生同樣慘案、

㈡我們總括、五卅初爲援助五卅而接續發生的各慘案的原因和事實來觀察、可以得到以下的結論、（一）帝國主義者、對我國國民革命運動、是一致的之屠殺「（二）至少在這個共同利害的觀點上是聯合的、（三）帝國主義者、對中國國民革命運動、施用屠殺政策、是始終一貫的、從五卅到現在、都是堅持着的、還是我們要深深認識的、

㈢五卅是本黨總理所領導的、是國民革命運動直接與帝國主義者肉搏的紀念、當時帝國主義者、看見中國民族的自覺「不由得恐慌起來、於是不惜違背公理與人道、用屠殺政策」、以維持他所取得的不合理的不平等條約的優越權利、然而事實上、我國國民革命運動、只有因此而日見進展、我國的民衆、只有因此而日見覺悟、而集中於本黨旗幟之下、最短期間、完成北伐、消滅了帝國主義者的爪牙、撼動了帝國主義者、在華侵略政策的基礎的進展、

㈣從五卅以後、國民革命勢力、在打倒軍閥及撼動帝國主義基礎的進展當中、已益發證明 帝國主義者利用軍閥、或軍閥勾結帝國主義者、以備破壞革命的進展、都是要失敗的、在去歲一年中、勾結帝國主義者而叛黨禍國的、有馮桂張唐諸逆的失敗、更是顯明的事實、最近閻逆錫山、又步馮桂張唐的後塵、起而危害革命進展、動搖黨國基礎、他的失敗、是我們可以預見的、惟當其未消滅以前、我們要本着五卅烈士殉難的精神「擁護中央、剷除閻逆、永遠鎮滅帝國主義者、利用侵略中國的工具新舊軍閥努力、廢除不平等條約、打倒一切帝國主義、以完成國民革命的使命、

㈤五卅是本黨領導民衆反抗帝國主義的悲壯歷史之一幕、故紀念五卅、必須要在本黨所指定的地方、去熱烈的舉行「要制裁一切反革命份子、和假借民衆出賣革命的共產黨和改組派、要誓死在三民主義的原則下、與帝國主義作英勇的鬥爭、附標語（一）五卅是帝國主義者屠殺中國民衆的紀念日、㈡屠殺中國、是帝國主義最後的掙扎、㈢以國民革命的力量、戰勝帝國主義者的一切行動、（四）繼續五卅烈士殉難的精神、（五）打倒一切帝國主義廢除不平等條約、（六）保障革命利益、肅清軍閥餘逆閻錫山馮玉祥、（七）中國國民黨萬歲、（八）中華民國萬歲

中國國民黨上海特別市黨部宣傳部

▲紀念方面 ㈠五月三十日上午九時、各級黨部各機關各團體各學校、均派代表四人、至上海南市蓬萊路蓬萊大戲院舉行紀念大會、㈡吳淞江灣眞茹浦東梅隴分別召集附近民衆舉行紀念大會、㈢五月三十日上午十時半、各級黨部各機關各團體各學校均派代表四人、至上海閘北方家木橋五卅烈士公墓舉行公祭典禮、㈣由市黨部通知全市民衆、一、五月三十日正午十二時靜默三分鐘誌哀、二、各級黨部各機關各團體各學校一律下半旗一天、三、本市各電車各公共汽車一律懸半旗一天、四、全市民衆、一律臂纏黑紗一天、五、停止宴會娛樂一天、

▲宣傳方面 ㈠宣傳大意、一、根據革命紀念日紀念式規定、二、根據中央頒發之宣傳要點、三、擴大宣傳、收回上海租界、四、喚起全國民衆、一致討伐叛黨禍國之閻錫山、馮玉祥、五、揭穿共產黨、改組派、西山派、安福系、北洋軍閥、禍黨竊國之陰謀、㈡宣傳品、一、宣傳要點、二、傳單、三、標語、四、宣言或通電、五、黨聲出特刊、六、各區出特刊、七、紀念冊、八、時代、九、其他、㈢宣傳方法、一、各分部永久演講隊出發宣傳、二、廣貼標語、三、散發傳單、四、各報登載五卅烈士遺像及慘案照片、五、其他、

▲標語口號 ㈠標語、一、五卅是帝國主義者屠殺中國民衆的紀念日、二、屠殺中國民衆、是帝國主義者最後的掙扎、三、以國民革命的力量、來戰勝帝國主義者的一切暴行、四、繼續五卅烈士殉難的精神、五、打倒帝國主義、廢除不平等條約、六、保障革命利益、肅清軍閥餘孽閻錫山馮玉祥、七、中國國民黨萬歲、八、中華民國萬歲、㈡口號、一、五卅是英日帝國主義者對弱小民族屠殺、二、五卅是中華民族反抗帝國主義者的紀念日、三、繼續五卅烈士的精神、四、打倒英日帝國主義、五、收回全國租界、六、剷除賣國軍閥閻錫山馮玉祥、七、爲五卅死難烈士復仇、八、消滅中國共產黨、九、肅清一切反革命份子、十、擁護中國國民黨、十一、實行三民主義、十二、完成國民革命、十三、中國國民黨萬歲、十四、中華民國萬歲、

▲軍警戒備 淞滬警備司令部昨日分飭所屬各駐軍、於五卅聯合市公安局、各區所長警、特別戒備、並組隊出巡、凡在華租交界處、尤須特別加注意防範、並由市公安局局長袁良、通令各區所長警、於本月廿七日起至卅一日止、特別戒備、以維地方安寧、

葡萄酒贈送十天

各種紅白葡萄酒每瓶八角
虎頭白蘭地酒每瓶一元四角
遠年砵酒每瓶一元

買一 送一

五月廿六日起 三十一日止

駐滬發行所 泰豐公司南京路 麗華公司南京路 冠生園公司南京路 泰康公司南京路 茂成號法大馬路

老天祿浙江路偷雞橋 天祿西浙江路日昇樓 馮大房浙江路日昇樓 稻香村森記法大馬路八仙橋 稻香村生記法大馬路大自鳴鐘 野荸薺仁記南市小東門

廣東中華釀酒公司謹啓

乙特3567

大華藥房 大減價 加贈品 有三天

（四馬路望平街東）

西醫余景誠 皮膚毒門 痔瘡專科 醫院

景誠於花柳皮膚毒門痔瘡白濁等病研究有素首先採用歐美最新發明科學手術及電器無痛療治痔道淋濁上凡念餘年所治險惡重症百不一失冷療處方專從根本着想一經治愈永不復發患有上述病症者幸勿自誤失之交臂 上午送診號金二角 包醫面議 ◉北四川路郵政總局北首粵商酒樓隔壁

南興號

五馬路寶善街

新到廣東雲紗拷綢 永不脫色 批發零剪 特別廉價 歡迎參觀

蘇瑞生 立止頭痛丹

▲總發行上海四馬路廣東蘇瑞生老藥局▼
◀每包一角各藥房紙烟京貨店均有代售▶

育嬰珍品 大力果乾牛奶

上海福州路九號 美商茂和公司西藥部經理

百跌不壞振動不損華爾德時錶

瑞士極納拉爾表廠新出百跌不壞時表風行全球並瑞士政府註冊得永遠專賣主權 凡運動家，教育家，公務員，其他一般紳，商，士，女所信任採用非常踴躍走時準確經久耐用實用時表

（經售處）上海南京路 中美鐘表公司 茂德利鐘表號 亨得利鐘表公司

◉五卅三烈士 昨日移葬公墓

五卅慘案殉難烈士王奎寶、陳兆長、魏國平棺柩、定於昨日移葬五卅公墓、故於昨日上午、由五卅慘案被難烈士家屬會、前往公墓佈置、妥爲預備、至鐘鳴十一時、三烈士靈柩先後昇至、乃由梯下預開之門、將烈士靈柩、分別送入墓中、葬於穴內、除王陳魏三烈士家屬送葬外、其餘各殉難烈士家屬、前往致祭者不下三四十人、冷靜之公墓、頓成熱鬧、一片哀哭聲、聞之使人莫不義憤填胸、葬畢、行祭典禮「悲莊隆重、秩序如下、㈠各家屬肅立墓前、㈡向王陳魏三烈士及其他烈士、行三鞠躬禮、㈢五卅慘案被難烈士家屬會代表胡長生、陳甫才、演說五卅慘案應有認識和努力、㈣獻花、㈤讀祭文、㈥報告王陳魏三烈士殉難情形、㈦復向王陳魏三烈士行三鞠躬禮、㈧禮成、㈨呼口號、烈士精神不死、繼續烈士努力奮鬥擁護中國國民黨、擁護家屬會胡陳兩代表、打倒破壞家屬會之惡魔、收回租界、交涉賠償五卅案內一切損失、

五卅公墓董事會董事長虞洽卿、王曉籟等、以明日（卅日）爲烈士殉難五週紀念之期、因定於是日上午九時、召集該會各董事、並預備祭文、前往閘北方家木橋公祭、茲錄該會致各董事召集公祭之函件如下、逕啓者、查本月三十日爲五卅慘案紀念日、茲定於是日上午九時、由會在五卅殉難烈士公墓公祭、以誌不忘、相應函請貴董事、屆時蒞臨公墓、參與公祭爲荷、專此並頌公安、

◉市政府公佈 審議租房糾紛

▲委員會章程

本市華洋雜處、居戶日繁、其因租房而發生糾紛者、時有所聞、市政府爲維護民生消弭爭端起見、曾經邀集黨部法院及各機關團體代表、會訂上海特別市審議租房糾紛委員會章程、業經國民政府核准、聞市府除已分別函令有關係各機關團體「派定代表、以便依法組織委員會外、並出示公告、茲覓錄其佈告及章程如下、

▲佈告 上海特別市政府佈告云、爲佈告事、照得居住問題、爲民生四大要素之一、而即市政之盛衰所繫、本市華洋雜處、居戶日益繁庶、因而引起租房之糾紛者、遂亦接踵而至、本府爲維護民生消弭爭端起見、爰經邀集黨部法院以及各機關團體代表會議、擬訂上海特別市審議租房糾紛委員會章程、呈經行政院、轉奉國民政府核准、轉飭知照在案、除將章程公佈施行、並分別函令有關係各機關團體、派定代表、以便依法組織成立召集開會外、合行出示佈告、並仰錄章程於後、俾衆週知、此佈、

▲章程 上海特別市審議租房糾紛委員會章程、第一條、上海特別市政府、爲解決本市區內、因房屋租賃關係所生之解約遷讓變更租額分租等糾紛起見、設置審議租房糾紛委員會、第二條、本會由市長指派、並聘請左列委員組織之、同時指定一人爲主席、上海特別市政府代表一人、又所屬社會局土地局工務局公用局公安局代表各一人、上海特別市黨部代表一人、上海特別市政府建設討論委員會代表一人、專門委員三人、第三條、本會附設於上海特別市政府之內、其辦事員、由市政府派員兼任之、第四條、本會委員、均爲無給職、但聘任之專門委員、得酌支辦公費、第五條、本會開會審議無定期、由主席委員隨時召集之、但須於三日前、通知各委員、第六條、本會開會審議、須有委員過半數以上出席、以出席委員過半數之同意爲議決、可否同數、由主席取決之、第七條、本會承市長之命令、或法院之囑託、得調查本市區內關於解決一般租房糾紛之慣行準則或其信條理、並審議決定之、但不得違反法令之規定、第八條、本會關於市內之特定租房糾紛事件、承市長之命令、或法院之囑託、得調查審定該事件之內容、作成報告書、以供市長行政處分或法院裁判之參考、第九條、凡市內之特定租房糾紛事件、因當事人雙方之同意、由市長命令本會爲之公斷、或由法院囑託公斷時、本會得準用關於民事公斷之法規、判斷其糾紛、當事人對於前項判斷、得請求法院爲執行之判決、第十條、凡市內之特定租房糾紛事件、因當事人一方或雙方之請求、由市長命令、本會爲之調解、或法院囑託調解時、本會得開會審議、決定其調查辦法、市長命令調解案件之決定、當事人雙方均已表示遵從、即爲確定、其應爲強制執行者、得請求管轄法院爲執行之判決、其不服調解決定者、得於收受決定書翌日起二十日內、向市長請求、交會覆議、但覆議決定後、不得再請覆議、法院囑託調解案件之決定、當事人雙方均已表示遵從、即爲確定、其應爲強制執行者、得請求原法院爲執行之判決、其不服調解之決定者、得於收受決定書翌日起、二十日內、向原法院聲明異議、第十一條、本會開會審議所作成之審定報告書、或判斷書、或決定書、須詳叙事實證據及理由、第十二條、本會依本章程第八條至第十條之規定、爲調查或公斷或調解時、得傳喚當事人到會、命其陳述意見、提出證據、並得傳喚證人、實施勘驗、當事人經二次之傳喚而仍不到會者、得逕爲審定判斷或決定、第十三條、本會所爲公斷上之判斷或調解之決定、曾經請由法院爲執行者、當事人一方得依民事執行程序、聲請法院、爲強制執行、並由法院查明內容、通知公安局協助執行、第十四條、本章程如有未盡事宜、得由本會擬具修正方案、請由市長核定、呈候國民政府令准施行、第十五條、本章程俟呈奉國民政府核准公布之日施行、

◉大連日海務局 阻止華輪駛日

▲交部已咨外部交涉

本埠航業公會、前准政記公司報稱、以中華輪在連裝載貨物、預備開往日本、遽被大連日本海務局阻止往日等情、業誌前報、昨該會奉交通部批示云、呈悉、已據咨請外交部迅予交涉矣、仰即知照此批云云、該會昨已轉知政記公司查照云、

◉波蘭公使今晚晉京

中波商約問題、波公使魏登濤、前曾與吾國外交當局迭次磋商、告一段落、魏氏曾將草約全文及磋商經過、電向本國政府請示、茲得復訓、魏氏原擬於本月二十六日赴京接洽、以期早日簽訂、旋因事未果、茲定於今晚（二十九）乘夜快車晉京、聞在京勾留一二日、即行返滬云、

◉比前外相行將來華

▲預計下月三日到滬

比利時前任外相樊迪文、自卸任後、即往英美法及葡萄牙等國遊歷、樊氏以遠東各國尚未經歷、爰擬繼續遊歷、其行程已規定先至中國、然後往日本等處、昨據外交界息、樊氏業已離比來華、現在途中、預計下月三日可從海道抵滬、擬在滬小住數日、即行乘車晉京觀光、並拜謁總理陵墓云、

民營電業代表行蹤

全國民營電業聯會代表李彥士沈嗣芳、赴德考察電業、六日抵馬尼剌、由鄺總領事陪同參觀馬尼剌電氣公司、該公司規模宏大、資本三千萬匹瑟、（每匹瑟合華幣一兩）發電量二萬九千五百基羅瓦德、唯電度取價頗昂、十一日抵新坡、參觀該處電氣廠、甚爲滿意、勾留約二三日、即啓程赴印度可侖布、

工商管理協會籌備訊

▲下星期一開第一次籌備會

工商部長孔祥熙氏昨通函劉鴻生等云、逕啓者、昨由本部發起組織中國工商管理協會、承蒞臨指教、無任欣幸、當經議決、先行設籌備委員會、幷公推執事爲籌備委員、務祈惠允担任、茲訂於六月二日（星期一）下午四時、仍假銀行俱樂部、舉行第一次籌備會議起草各項章程、屆時務請駕臨商議一切進行方法、如台端有提議事件、並希於六月一日以前、寄交江海關四樓敝部駐滬辦事處、以便預編議案、提出討論、至紉公誼云、

市執委會常會記

▲第十八次

上海特別市執行委員會、昨開第十八次常會、由范爭波主席、茲將議案摘錄如下、

▲討論事項 ㈠六區黨部呈、爲本市租界當局擬設勞資調解部、請咨市府嚴行交涉制止、並函租界華董力予反對案、議決、轉函市政府、㈡直屬二分部呈、爲請轉咨路局、准予梅隴鎮停靠下行八號快車、以適需要而利民行案、決議、轉函兩路管理局、㈢民訓會呈、爲呈奉本市社會團體組織規則、仰祈鑒核備案案、決議、准予備案、㈣童行白陳德徵提、奉交審查預備黨員二十八人、查一·朱和中李曉生二人、對黨有很久之革命歷史、已有中央委員胡漢民李文範兩同志爲之證明、請求免除預備黨員程序、自可通過、交組織部令區分部、補其蓋章手續、轉呈中央辦理、二·沈金生徐彥朱佩丹鄭鳴雲施洪黃關竺士浩譚克聲唐文輝吳作球費麟振等十一人、或手續不全、或不合徵求標準、或行爲腐化、或對黨少認識、均未便予以通過、其情節較輕者、交由組織部酌量、令其補具手續、再行核議、三·黃瑞麟黃炳榮陳恪華念祖徐濟和孫玉琪等六人、均非本市市民、與徵求標準第四項不合、應否准予變通、事關重大、仍請核奪案、決議、一·轉呈中央、二·交組織部、三·請示中央、㈤吳伯匡范爭波二同志審查報告、奉交審查市中心區建設計劃書一件、查該項計劃大體尚是、惟市政府附近並無市黨部及中山紀念堂之計劃、似屬未安、應請轉咨市府、令市中心區建設委員會、迅予補入而臻完善、是否有當、敬請公決案、決議、照審查意見修正通過、㈥民訓會提、奉交調查邑廟豫園分會請制裁侵佔公地一案、業經查明據復、理合檢奉原呈件暨調查報告書、提請核議案、決議、照調查報告轉函市政府、㈦組織部提、預備黨員表格、茲將手續完備者二百七十八份、請考慮者六份、共計二百八十四份、分別繕具名單、送請核議案、決議、手續完備者通過、考慮者推陳德徵同志審查、

▲臨時動議 ㈠常務委員提、二區黨部呈、請轉咨市府、責成教育局、接收上海中學、以重決議、而附明令案、決議、轉函市政府、㈡常務委員提、學聯會呈報結果、務懇派員點收器具、並撥付墊欵案、決議、照辦、

縣黨整會委員會

▲第十七次

上海縣黨務整理委員會、於昨日下午一時、舉行第十七次會議、出席者姜文寶·王立屏·呂哲·吳景青·主席吳文寶、紀錄何徵平、主席報告後、即行討論議案、㈠六區黨整會呈報備案案、議決准予備案、㈡六區黨整會呈請撥給開辦費案、議決交秘書處酌量辦理、㈢二區農民譚妙根呈爲區鎮長侵佔口糧剝削貧民、懇祈派員查明從嚴懲究、以惠爽黎案、議決轉縣政府、㈣常委提據六區整委會呈前保管員文件賬目、未會移交、應如何處理案、議決令前一區保管員迅予點交、㈤本會後進房屋勢欲傾坍、應如何處理案、議決提交黨政談話會、餘略、又該會擬於六月二日召集縣屬各機關及六區黨部、在縣政府大禮堂、舉行擴大聯合紀念週、以資擴大宣傳云、

海軍全軍代表大會

▲昨日報到代表十八人

海軍全軍第二次代表大會、茲定六月二三四日在本埠高昌廟江南造船所舉行三天、討論黨務、並改選委員、各地陸續報到代表、除已誌前報外、昨日復報到馬尾要塞司令部黨部代表謝滋年、方沅、本埠海道測量局黨部梁同怡、余奕梅、部裕、馬尾練營黨部蔡龔、練習艦隊黨部王履中、咸寧艦黨部郭彧久、江鯤艦黨部陳時畢、應瑞艦黨部周崇道、林良驂、鍾衍、通濟艦黨部高憲申、張岑、吳威、靖安艦黨部歐陽勳、王倫欽、莊金榮等十八人、其第一屆委員、計常務陳季良、鄭友金、葉寶琦、（前報誤馬德驥）執行委員會以鼎、任光宇、陳季良、馬德驥、李世甲、鄭友益、葉寶琦、李孟斌、林元銓、監察委員楊樹莊、杜錫珪、陳紹寬、林會國、林國賡、現該監委五人、均遠羈各省、於此屆會議、恐均未能出席云、

外輪停靠安慶碼頭

▲交部已請外部撤銷

皖省政府、議定在安慶設置公共輪埠、招致英日各外輪靠泊、引起滬航商之大反對、此事早誌本報、茲悉此案之起原、經各輪公司查明、係由外部視察員李芳、向部提議、謂長江外輪到皖、不能靠埠、殊使貨客上下不便、而其報告書中、一似安慶無華輪行駛者、而置三北招商有船埠可以便利貨客上下於不問、外部即據以咨皖省府、皖省建設廳、特開擴大會議議決、由省自設公共碼頭、招外輪停泊、可免洋商在內地設埠之嫌、招商局得報、首先具呈交部極力反對、謂皖省府招外輪停埠、雖可免內地設埠之嫌、而其流弊足使外輪爭內地航業之便、幷將光緒二年所訂中英烟台條約中之第三端內、所列禁止洋商至內地行輪之「沿江安徽之大通安慶·江西之湖口·湖廣之武穴·陸溪口·沙市、均係內地處所、並非通商口岸、按長江統共章程、應不准洋商私自起下貨物、今議通融辦法、輪船暫停、上下旅客貨物、皆用民船起卸、」原條文請求轉咨外部阻止、該局到已將交部批示、謂已據呈轉咨外交部、立予撤消外輪停泊矣、俟皖省府復到、再行飭知云云

烟台啤酒再度犧牲

烟台啤酒因改進成功曾假新世界公請嘗試三天來賓到者十萬餘人其品質是否遠勝外貨祇須向飲過者一問便能證實今年定價非但不漲且爲酬報愛國士女提倡盛意起見特加贈券限期緊促尚祈從速購飲弗失機會爲幸

贈品摘要

凡一次購烟台啤酒滿洋壹元者無論大小瓶一概贈券一紙（零數不計）每箱念張每券列有號碼照萬國儲蓄會民國十九年七月份開獎爲標準計特獎一個贈足值大洋伍百元之鑽戒一只頭獎四十九個每個贈大號烟台啤酒一大箱一經得獎在三個月內隨時均可向敝公司領取贈品

定價

大瓶每箱四十八瓶拾式元伍角

小瓶每箱七十式瓶拾叁元

外埠批發特別克己贈券照送

各大洋酒店及菜館均有經售並代贈券

成箱購買無論遠近代爲送到不取車資

總經理上海義成公司 同孚路一一九八九號 電話三一一四四三

招請南洋羣島及香港廣州厦門汕頭福州經理通信或面洽均可

法律顧問嚴蔭武大律師事務所 四川路（滿州路）巴 電話一五四九五

四馬路 中西大藥房 額外大贈品

今本藥房因欲顧客試用明星香水得以品評優劣起見特抱此大犧牲之宏願故凡購貨滿洋一元卽贈此明星香水一瓶多購多贈以此類推尚有特種贈券及大世界游券仍照向例滿洋一元者送贈券一張滿洋二元者送游券一張此種贈上加贈額外優待之辦法實屬不可多得賜顧尚祈從速

中央支店 浙江路寗波路口

南市支店 小東門外大街

同一辦法

交部舉辦有無線電聯絡通信

▲結算報費辦法亦已擬定公布

交通部部長王伯羣氏、以我國新聞事業、日形發達、而各地重要通信、每苦於不能迅速傳遞、其原因在於各地有無線電局臺、事繁人少、不敷分配工作、以致不能立予拍發、長此以後、殊違提倡新聞事業之本旨、爲特舉辦有無線電聯絡通信、以期得以隨到隨發、隨收隨拍、不致積壓時日、其結算報費辦法、亦已擬定四條、通令各地電局臺、一體遵照、茲錄其辦法如下、㈠有線電局代收之無線電報、應連同報費、送交當地電臺、㈡電臺所收發往未設電臺各處電報、應一律連同報費、送交當地電局、㈢無論電局或電臺、如因路線機件天時、發生障礙、須於中途轉交拍之電報、其報費由局臺各得其半、㈣無論電局或電臺所收之電報、因故不能發出、交由當地電臺或電局代發者、其報費應照代收辦法代理云、

張市長慰留徐桴

市財政局長徐桴、呈請市府辭職、業誌前報、茲聞張市長、以徐局長努力職務、深資借重、業已批令慰留云、

四月份中國對美貿易統計

▲較上月略增

昨據駐滬美總領事署發表四月份全中國對美輸出貿易統計如下、動物食用品六十萬六千九百七十二金元、皮革一百二十萬二千八百五十八元、植物食用品一萬八千三百九十元、非食用品八萬八千一百七十金元、織物原料三百九十六萬五千九百五十八元、生絲三百二十五萬七千零六十三元、木製品二千五百四十二元、漆器一千三百九十七元金屬鍍物一萬一千四百八十四元、其他如書籍地圖等四千六百五十九元、均比較上月略有加多云、

清算上海市縣警費

▲財廳派上海縣財局長與市府接洽

江蘇省政府與上海特別市政府欵項糾葛迄成懸案、省政爲亟求解決起見、前日（二十七）省府會議時、委員兼民政廳長胡樸安、提議派員與市府將欵項糾葛算清楚、其省府應由國稅項下撥助市政府之警費、當咨請江蘇財政特派員、根據國府訓令照撥、其市府欠撥上寶兩縣之公安費、亦請其照案撥給、當經會議通過「由財廳派員清算」、聞財廳將派縣財務王局長與市府接洽、上海縣嚴縣長因接洽事、已有頭緒、前日晚間已返滬云、

上海縣區長會議紀

▲昨日下午二時舉行

上海縣政府於昨日下午二時、在縣府開第三次區長會議、到縣長嚴愼予、財務局長王禮、欵產處主任秦硯畦、及各區區長等十餘人、嚴縣長主席、開會如儀、議決案、㈠區鄉鎮自治經費及事業費、應如何確定、並酌定限期趕造、十九年度預算送縣、以便提會議定案、議各區鄉鎮十九年度自治經費預算、由各區查造、限十一日以前送縣、㈡區公欵公產應如何切實整理、詳報縣府查考案、議決由縣府規定表式、發交各區查報、㈢十九年度全縣公安行政、應如何計劃案、議決由各區考察需要情形、擬具計劃、送縣彙編、㈣公民宣誓登記、應如何進行案、議決即行開始調查公民資格、再定期宣誓、㈤人事登記、前經議決復查戶口完竣、即行舉辦、現在復查期滿各區擬辦人事登記、應如何一致辦理案、議決各區本月均已開始舉辦、㈥奉民政廳迭令籌設醫院彙理戒烟、並籌設地方醫院或診療所、應如何遵辦、併案提請公決案、議決由各區就地方情形、儘力籌設、議畢、於五時散會、

運紹陳列國貨被扣之電籲

上海國貨工廠聯合會接杭州國貨工廠聯合會電云、上海印染公司·中華工業廠·美豐綢緞局等、於參加紹興第一屆國貨展覽會、運紹陳列貨品、被杭州南星橋布類捐局扣留、幾經交涉無效、業於咸日、電請貴會援助在案、現在迄未放行、關係提倡國貨、易致引起消極、心所謂危、難安緘默、除分電呼籲外、茲派代表阮季侯·陳國華·兩同志、趨赴貴會報告一切、務請迅賜援助、國貨提倡前途、實利賴之、

社會局查禁米精

市社會局查得、本年五月一日報載、有解決吃飯問題之米精發售廣告、當以事關平民衛生、經派員前往經售米精之六馬路中中央大戲院東首百靈藥社、購買樣品一瓶、據稱、羼飯時和以米精、其功效可以節省米柴、且無傷胃酸臭之弊、適口滋養、却病救貧等語、察核該樣品說明書所列各節、頗多疑竇、當經連同原件、函送衛生局化驗、去後、經衛生局試驗所化驗結果、該米精內所含澱類（十七·九二%）太高、且未能證明仿單所列之特效功用、其爲欺世斂錢、殆無疑義、該局爰於昨日、函請上海特區法院查禁矣、

滬杭車單日全運繭包

滬杭路車務處通告各站長云、茲爲疏通繭運起見、准於明日（二十九）起、上行貨運、（閘口來貨）單日完全裝運繭包、停止其他各貨、雙日運送各貨及繭包、仰各遵照、「善用空車爲要」、

米同業討論應付商團查米法

滬上食米、全特內地來源、前因水陸官警嚴事檢查、致米船羈相觀望、近有從蘇同等處載米來滬者、途經崑新交界之處、忽有自稱商團者勒停檢查、輾轉證明、延擱多時、昨日各米商會議、決定派員前往調查、以便交涉、並知照各米船、如運米來申、遇有用商團名義檢查者、要求其書明何處商團、一面致函各產處米業照常運米來申、以維民食云、

四行發行準備報告

▲第二十一次

四行準備庫、十九年五月二十四日、第二十一次公告如下、鈔票流通額二千七百六十三萬四千五百十三元、準備金總額二千七百六十三萬四千五百十三元、內計現金準備一千七百零五萬二千二百零九元八角六分、保證準備、一千零五十八萬二千三百零三元一角四分、

▲尚有本埠新聞轉入後頁▼

無餡粽子新食法

▲用冠生園玫瑰果子醬佐食其味鮮美無匹

無餡粽子、多食生厭、而際此午節前後、住家之裏有無餡粽子者頗多、設或因厭不食、則無以點綴令節、惟有一法、足以解除厭的觀念、其法、最好購冠生園玫瑰果子醬、副以佐食、則其味之佳妙、當不可思議因玫瑰花與果子合製之味、不同凡俗也、每罐一磅、售洋三角二分

總店南京路 老店九畝地 第一支店河南路 第二支店南京路望平街西

乙特2918

南京路抛球場 麗華公司 大減價 祗有五天

新到各種送節禮品 綢緞顧綉 化妝香品 雪茄香烟 罐頭食物 各國美酒 紅綠香茗 西裝用品 五彩禮券

乙特3753

上海機器脚踏車競賽會大開幕

週遊全球之敢死隊獻驚人絕技

△日期……六月一日（星期日）晚間九點一刻起

△地點……借膠州路申園跑道舉行冒險比賽

戊特1818

金貴銀賤中敬告

國內各工廠

金貴銀賤 尊處所進之原料 得毋逐漸昂貴乎 出品成本 得毋增高乎 解救之法 非採用國貨原料不可 敝公司儲備充足 價格公道 幸垂鑒焉

上海棋盤街交通路大豐工業原料公司啓

乙特3695

介紹腎病專科

遺精救星

廣東名醫來申 病家注意

濟世氏藥局主人黃鳳泉先生專理腎病各症對於夢遺滑精一症發明立止遺精運氣術功擅獨步不用吃藥按穴外敷兼施運氣立能收斂精管鞏固精關精關既固遺洩自滅久已名播港粵今因遊杭道經上海暫寓大馬路麗華公司斜對面冠雲坊一八九號余等曾受先生治療深知醫術精妙挽請逗留十天拯救同病崇允小住凡患遺精滑精或精關不固百藥不愈者千載一時之機勿失交臂過後難逢

介紹人 余焯堅 趙惠泉 同啓

三星蚊蟲香

功效偉大

中國化學工業社出品

總公司上海河南路四四四號

各埠均有出售

本埠新聞二

⊙黃浴沂被綁

▲汽車夫亦受傷死 ▲兩保鑣一死一傷

廈門糖商黃奕住之子浴沂、行三、任職中南銀行副行長有年、前日薄暮、公畢返家、乘自備汽車代步、行至海格路、忽有綁匪分乘汽車兩輛、在後尾追而來、既近黃車、即阻止進行、黃之保鑣兩人、見事亟鳴槍衛主、匪亦還擊、因衆寡不敵、黃浴沂卒被綁去、保鑣二人、一傷一死、車夫因腹部受傷、旋亦在醫院畢命、本報當晚得其詳情、後因別故、未即發表、黃氏雖係糖業鉅子、但近來受糖業之影響、境況迥不如前、至黃浴沂個人月入、不過新金三百元、此外僅由其父予以微數之家用、而教束則極嚴、因之實情並不寬裕、至黃奕住現患瘋病、在家靜養、

▲被綁情形　黃浴沂、現年三十四歲、家住寶健路二十二號、前日下午六時、行務既畢、乘其自備之八二四號司蒂倍克轎式汽車由車夫于永才司機、車內除黃外、左右坐有保鑣吳錫英·馬平安·兩人、各帶手槍、以資保護、車至海格路、覺有汽車兩輛尾追而來、及至三四六號前面、忽有機器脚踏車一輛、從左面超越黃車而前、司機于永才、恐與相撞、即緩機讓、正在此時、後面之兩汽車、已追近黃車、戛然而止、躍出綁匪四人、各執手槍、阻止前進、黃之保鑣、見勢不佳、即拔槍啓門、向匪開放、計共五槍、惜未命中、匪等還槍、擊中保鑣吳錫英、中其要害、倒地殞命、馬平安亦受傷不敵、車夫于永才、腰部受傷、亦無可抵抗、斯時之黃浴沂兀坐車中、面無人色、任匪挾入匪車、揚長而去、時爲六時二十分鐘、迨靜安寺捕房聞耗、飭派大隊中西探捕武裝驅車到塲、正已七句鐘、匪去甚遠、無從追緝、除在地上檢得彈殼及碎玻璃片外、遂將馬·于·兩人、送往附近海格路紅十字會醫院治療、馬傷尚輕、猶可救藥、于則傷及要害、延至八句鐘、亦繼吳後而殞、由探將吳于屍體兩具、舁入斐倫路驗屍所、是役雙方開槍、不下一二十響、匪方一人、腿部受傷、經匪等舁上汽車、從容逸去、又聞機器脚踏車平時追尾黃浴沂爲時已有數星期之久、

▲法院驗屍　昨晨十時、特區地方法院委郭懷璞檢察官涖所、檢驗之下、升坐公位、當由捕頭報告、得報後往出事處調查情形、瞬檢有子彈殼數枚、現已交由驗械處檢驗、旋據死者于永才之妻吳氏訴稱、原籍寧波、現住環龍路一百六十二號、我夫慘遭槍殺、遺有三子及老母、家本貧寒、此後生計更無所持、請求緝兇伸雪外、並着銀行撫恤、又據死者吳錫英之妻關氏訴稱、北平人、二十九歲、家有翁姑子女、皆賴我夫仰事俯畜、請求緝兇懲辦外、亦要求着銀行給恤云云、郭檢察官諭知于氏·吳關氏、分別將于永才·吳錫英·屍體具結、領去棺殮、並着中南銀行各給撫恤費四百元、一面仰捕房嚴緝兇手、到案訊辦、

⊙母雞迭產怪蛋

▲兩隻雞產三怪蛋 ▲蛋裏蛋形狀奇異 ▲或以爲致富預兆 ▲米店主人大歡喜

浦東塘橋鎮西首三官堂大街陳隆興米店（係江北人陳某（人咸呼之謂小舅舅）所開設、營業頗爲發達、陳店中米粒狠籍、故養一母雞拾吃、復可產蛋供食、去歲七月間、所養之母雞、忽產一奇蛋、長約英尺三寸、圍圓四寸餘、較普通之鵝蛋略大、經店主敲破後、不料蛋內有一蛋、大小如普通之母雞蛋、一時哄傳鄰近、莫不認爲奇事、紛紛前往察看、又咸謂同黃蛋（即一蛋兩個黃）則有之、蛋裏蛋從未見過、莫不嘖嘖稱異、該項奇聞、曾刊載去年本報、嗣產奇蛋之母雞、不久爲人竊去、而店主親戚、又從江北帶來黑色母雞一隻、贈於該店留養、詎最近一星期內、亦產一奇蛋、較去歲另一母雞所產之奇蛋尤爲長大、殼亦堅硬、墮地後、即行破碎、黃白俱全、最奇者、蛋黃之旁、又附有一蛋、亦硬殼、大小與普通之母雞蛋無異、該店主以養雞兩次、產得蛋裏蛋、益欣喜不可名狀、即將該奇蛋收拾碗內、視同珍璧、任人參觀、故鄰人好奇者、接踵前往一覩奇蛋之廬山眞面目、於是店內遂不時擁擠多人圍觀、不料該母雞前晨續產一蛋、形狀更爲奇異、圓而不長、與前蛋橢圓形者迥異、圍圓約英尺五六寸、似一皮球、又像蜜橘之狀、外殼亦硬、因過重墮地即碎、殼之內、除黃白之外、又附有一普通母雞蛋之大小之硬殼小蛋、經店主即移置碗內、連同先前長蛋、一併不供煮食、現尚在該店內、路人聞奇而往觀者、紛至沓來、有迷信者、竟謂該店連產三次奇蛋、係致富之預兆云云、聞者咸爲失笑、惟一般智識較深者、則云雌雞生蛋、蛋內變黃者、則不以爲奇、而連產兩蛋、已屬罕有、今一蛋之外、再圍一大蛋、同時產下、不知該雞肚內如何構造、頗有研究之價值、惟產下時、必極感困苦無疑等語、姑誌其情狀、以供生理學家之參考、

⊙公共租界捕房將取締汽車妄撳喇叭

▲現正與法捕房協商

字林報云、繁盛都市、常苦喧囂、自汽車風行、而喇叭之聲終日嗚嗚不絕、尤足令人頭昏腦脹、以故取締鬧聲之呼籲、常見報端、頃聞公共租界捕房對於開汽車時、無謂之喇叭聲、行將着手取締、現正設法取得法租界當道之合作、但此項問題、內容複雜、唯有逐漸進行、第一步將通告中外開汽車人如何使用喇叭之正當方法、並警告嗣後關於非必要時鳴撳喇叭之法律、將嚴厲施行、倘接到通告之後、復有違犯該律情事、定當起訴法庭、據聞目下最喜濫鳴喇叭者、首爲出租汽車、其次則爲運貨汽車、再次則爲若干自行開駛之汽車主人云、

⊙市電影檢委會

對風流强盜片之批示

上海大戲院、前次開映風流强盜影片、其中華人侍役一段、似有侮辱我國性質、未開映前、本市電影檢查委員會、曾經派員審查、即將該段完全剪除、不料開映後、即有澄衷中學陳安邦等致函該會、報告片中的有該項情節、電檢會以該院不應將已經剪除之中、仍然開映、自當加以相當之處分、一面復批示報告到會者之陳安邦云、「呈悉、查上海大戲院所映風流强盜片、曾於五月十三日、由本會委員陳端志·俞鴻潤·孫詠沂·宓季方·前往檢查、（茲據委員陳端志報告、當檢查該片時、即發現華人服毒一段、當令該院剪除、初該院職員黃君、尚强辭曲辯、以爲並無侮辱華人之處、因復令該院將原片重映詳爲指示、黃君始無異議、乃將華人上菜及服毒二節、一併剪除、有當日檢查影片檢定書可資佐證、至該院是否租有二個「拷貝」、或於剪除後仍行私自接入偷映、則因限於時間、難以處處偵察、日日抽查、而得其究竟等語、據此、該具呈人既係在塲目覩、儘可邀同是日觀衆數人、負責作證、並繕具正式呈文來會告發、本會是當予該戲院以相當處分也、此批、」

⊙二師同學會成立大會

前江蘇省立第二師範畢業同學、已有十四屆、服務各地、向少聯絡、本月二十八日、爲二師二十五週紀念日、該校同學、於昨日下午六時、在晉隆西菜館叙餐、本外埠同學到者二百餘人、舉行紀念儀式、成立同學大會、並當塲推定各級代表、以負會務之進行、

▲江蘇省立第二師範學校同學會章程　「第一章總綱」第一條、本會定名爲江蘇省立第二師範學校同學會、第二條、本會以聯絡感情、改進教育、及發揚革命之精神爲宗旨、「第二章」會員　第三條、會員之資格如左、（甲）本校畢業同學、（乙）本校教職員、第四條、會員之義務如左、（甲）遵守本會章程、（乙）遵守本會決議、（丙）繳納會費、（丁）打倒學閥及肅清一切惡勢力、第五條、會員之權利如左、（甲）有選舉權及被選舉權、（乙）享受應用本會之設備、（丙）委託本會介紹職業、（丁）領取本會出版物、「第三章」組織　第六條、本會以會員大會爲最高機關、代表大會閉會期間、以代表大會爲最高機關、第七條、本會會員如欲在各地組織分會、須得本會之承認、其組織細則、由代表大會決定之、「第四章」會員大會　第八條、會員大會、每年舉行一次、在校慶日舉行之、但代表大會認爲必要時、或有會員三分之一以上之請求時、得召集臨時會員大會、（丁）執行會員大會或代表大會、一切議決案、（戊）提交議案於會員大會或代表大會、（己）有出席代表大會權及在代表大會發言權但無表決權　第二十一條、執行委員會細則、由執行委員會自定之、第二十二條、常務委員會細則、由執行委員會定之、第二十三條　特別委員會細則、「由執行委員會定之、「第七章」經費　第二十四條、本會常年經費、由全體會員負担外、得請學校援助、第二十五條、會員每年納會費一元、於大會時繳納之、第二十六條　本會遇有特別事故時、得由執行委員會議決募集特別捐、「第八章」附則　第二十七條、本會章程、如有不妥處、於會員大會及代表大會均可修改之、第二十八條　本會章程自經通過之日起實行、

⊙吳淞口外七艘沙船被劫

前晚八時許、距離吳淞口外百餘里之佘山洪港洋面、有大批沙船、駛經該處、突有寧波小船二三十隻、蜂擁而來、滿載海匪二百餘名、攔阻去路、携械紛登各沙船、「逼令隨匪船向前開行、計被劫去劉河船金裕泰、陸永茂、石臼所船高長茂、福長茂、山東船金源來、公德順、崇明船陸源茂等七艘、均係大號沙船、連共裝載貨物、約值十餘萬元之鉅、駛至呂四鎮附近、將擄去之船夥、悉數放回、囑彼等到滬、報信備款取贖、昨悉被擄中之公德順金源來兩艘、係出口沙船、未載貨物、價值較輕、已由該船主出洋二千八百元贖回、其餘船隻、自被擄後、尚無消息云、

⊙三井洋行五金部

買辦虧欠鉅欵潛匿

文匯報云、三井洋行五金部買辦某華人服務已二十餘年、在商界亦頗有聲望、上星期六忽以潛匿聞、當該行發覺時、業已避匿數日、現行中正聘請理賬員清理其經手賬目、一面通知往來各戶、根查其私收未解欵項、據聞所虧數目、當在百萬以上云、

大晚報云、三井洋行五金部買辦潛匿後、與其有關係之四家錢莊資本共在二百二十萬以上、因受其牽動、且以金價暴騰、損失過鉅、內外夾迫、亦以擱淺聞、至該買辦在標金匯兌及在南市所開五金號、定購大批日貨之損失、聞共達四百萬元之鉅云、

⊙公平洋行經理之談話

▲否認外間謠傳

文匯報云、昨日外間盛傳公平洋行將停閉、文匯報代表今晨（二十八日）特走訪該行經理懷愛特、詢以此事、懷氏切實否認停閉之說、但謂昨日終日渠亦曾聞此說、諸稱此間董事已接總行來電、囑令停閉云云、實則並無此事、惟今可奉告者、本行或將自行清理、以便改組、近雖有此議、但即此亦尚未決云、按公平洋行創設於八十年前、專營疋頭雜貨、遂附設保險部與地產部、其總行設於倫敦、爲上海著名老行之一、

⊙華商捲烟廠同業公會成立

上海特別市華商捲烟廠同業公會、自奉令改組後、籌備業經就緒、當於昨日開正式成立大會、假北河南路商聯會舉行、到五十餘人、三時開會、行禮如儀、主席鄔挺生報告改組經過情形、略謂華商捲烟業、雖有三十年歷史、向無實際組織、原因處於帝國主義壓迫之下、處處不易發展、所以即有聯合、亦少顯著效力、去年勞敬修·戴耕莘·洪滄亭諸君有鑒於此、創議召集大多數同業、一致聯合、組織同業公會、其間經過不少困難、幸同業都感覺得非團結力量、不足以禦外侮而解侵略、於是先後踴躍參加贊助、所以得有今日、現在處黨政機關與上級團體指導之下、於今日開成立大會、同業聚集一堂、極可表示奮鬭精神、希望諸同志繼續不懈、以自身力量、解決種種困難、與洋商作殊死戰、庶幾垂斃之華商捲業、得有救星、方不負三代表光臨指導之熱忱、則鄙人覺得格外欣幸焉、至於本會會章、一度通過、現因時隔半載、恐有遺忘或不適、自應重行宣讀、以便提議修改云、次通過大會章程、經主席逐條朗讀一過、衆無異議、由主席聲明本章程對內是經通過、其與商整會所發工商同業公會會章相較有欠缺之處、得推代表二位修改之、再請商整會核准施行、當經出席指導各代表認可、次推姚繼先包蔭笙辦理、餘無異議、通過、次選舉執行委員、結果鄔挺生·勞敬修·沈延康·洪滄亭·包蔭笙·戴耕莘·俞伴琴·姚繼先·孫星德·姚維熊·王秋蟾·張心良·蔣蘭亭·黎學東·蔣品瑜·十五人當選爲執行委員、次多數爲孫立山·王雲甫·次執行委員宣誓就職、次民訓會李永祥代表施訓詞、略謂諸君皆是捲業領袖、大概都知道組織業會的意義、一爲商業利益、一爲國計民生、現在捲菸廠痛苦衰敗情形、兄弟亦所稔知、其原因第一在受帝國主義之經濟侵略、使華商缺乏敵對能力、而國內餘逆未靖、政府尚未能一心保護實業、亦爲華商痛苦之點、其他原因甚屬不少、爲今之計、惟有團結力量、輔助國家、達到國際上自由平等、使一切不平等條約取消、即是諸位能解救自身的痛苦、那時候、再有種種好的方法、使華廠天天發展、其最終目的、使得外貨不再行銷中國、這就是組織業會的意義云、繼由執行委員開第一屆執委會、票選鄔挺生·勞敬修·包蔭笙·姚繼先·沈星德爲常務委員、散會、已六時餘矣

⊙因茶禮而起賴婚之訟

住居大南門外桑園街五十號門牌寶山人金仁元、現年廿三歲、前於民國十六年四月初三日、憑媒王根林·金阿炳·等作伐、文定西門外大吉路五百九十一號羅潤蓮之女秀英爲室、當時言明茶禮爲二百元、並衣服兩套、當文定時先送去洋一百元、並折果子洋六元、並金戒一對、金釵一付、鍍金如意簪一支、（其金釵一付因嫌小當時退回乾宅令其掉換、擇期完婚、茲乾宅擇於今秋成婚、預先通知坤宅、而坤宅以尚有一百元之茶禮、亦應早日送來、以便購備一切妝奩、但乾宅則否認茶禮爲二百元、竟向地方法院提起交人之訴、略以未婚妻父羅潤蓮意圖賴婚、要求維持婚約等情、昨日下午、由王去非推事開庭審理、原告金仁元、供述前情、並稱當文定時、已將茶禮等洋百零六元如數付訖、今忽稱尚須茶禮一百元、及衣服兩套、我實在無力擔任云云、又據媒證王陳氏（王根林之母）、金陳氏（金阿炳之妻）、等同供、茶禮實爲二百元、言明定親時取洋一百元、成婚時、再取一百元、其首飾爲兩金兩銀云云、又據羅王氏供、年卅八歲、南通人、秀英是我女兒、當時言定茶禮二百元、並衣服兩套、問官得供、當庭爲之和解、命原告出茶禮洋八十元、並衣服兩套、原告答稱、我無錢不能答應、官曰、這衣服是你的妻子穿的、莫說兩套、就是三套四套、也應該做的、你不應該貿然涉訟、復向原告一再開導、詎原告堅稱無錢、於是和解不成、遂辯論一過、斷爲終結、定於本月卅一日宣判、

⊙已歇車夫匿事主女孩

▲形同綁票堅不放回 ▲究何用意送局嚴辦

住居虹口華記路七零三號浙江人陳金培（現年三十七歲、陳有義女名月仙、年方十二、性甚聰慧、故陳愛之如掌上明珠、本月二十五日上午十時許、月仙正在門口游玩、突被已歇之包車車夫倪阿三拐走、匿居徐家匯西首前胡家宅張家祠堂內、至午膳時、陳不見月仙回家、心知有異、乃偏尋鄰居、始悉被已歇之包車夫倪阿三領走、至昨日、陳探知倪匿跡處所、前往領回、詎倪一味否認、後在該祠堂內尋獲、陳父女二人、遂投該管六區二分所報告、徐所長據報後、立派長警前往、將該車夫倪阿三拘獲、帶回所中、經徐所長略

安康益嗣丸之獎證

驚天動地之大發明

昔者蓋世英雄秦始皇雖處於極榮華之地位但恨人生如草露遂遣童男女五百人東渡海島採覓長生不老之藥而此爲乘天子之計劃終歸於泡影豈非根事關於吾人生死之大問題已不知竭盡科學家幾許心血幸有德國著名醫學博士廖虎生以畢生之精力研究返老還童之法根據許多科學之發明將健壯動物及猿猴體內腦素脊髓及分秘腺等重要機體中提取而出復以極珍貴之植物素調和秘製而成一種靈效如神名實相符有病治病無病延年之〇安康益嗣丸不獨在醫學界開一驚天動地之新紀錄而對於人之生命實有無量之貢獻蓋以安康益嗣丸能補血强身益壽延年返老還童安康得嗣之功效早已播諸全世界予不信請嘗試之

專治　神經衰弱　腰痛背痠　腎虧虛弱　記憶薄弱　久不生育　氣虛血虧　經水不調　容顏晦暗　頭暈目眩　飲食無味　筋骨痠痛　夜眠不安

凡患上述之病症者惟有服用安康益嗣丸爲最有效男用銀色，女用金色，服者須特別注意，不可誤服每盒一百粒服十一天洋十二元，每料三百粒洋三十四元，服完三百粒病即全愈無不應驗，說明書函索即寄

總行　中國獨家經理高吉洋行　上海博物院路二十號高吉洋行　電話一六六三六號
本埠中外各大藥房均有出售

安康益嗣　名實相符　補腦補血　返老還童　唯一妙品　其效如神

精治 白濁

⊙急性白濁紅腫封口膿流不止或變劇而成血淋尿意頻數痛如刀刺者施以局部解毒療法及新藥靜脈注射十分鐘痛停一晝夜膿減而血止五日全愈⊙慢性白濁或流或止或雖不流而尿中仍有淋絲會經任何療法醫治無效者應詳察其病根所在注洗特效新藥並以最新式無痛療完善利器直達患處掃滅病菌一禮拜淋絲自消夙患霍然愈後儘可向工部局化驗所請驗證明絕不復發⊙北四川路12號郵政總局對面同春醫院白濁專家李惠庸博士

大美藥房

▲擴充營業 ▲遷移新址

◻南京路江西路轉角八十一號

▲本藥房因原址狹小不敷應用故特遷新屋以便諸君惠顧敬將本藥房特色列舉於後
▲本藥房特聘歐美藥劑師專配各國文字藥方所用藥料均選歐美名廠原藥對於份量及藥料尤特別注意
▲本藥房日夜服務晚間亦有中外藥劑師二人全夜值班並備有機器脚踏車專送各種急方服務之週到可稱上海獨步所僱職員皆經驗豐富定能使惠顧諸君十分滿意
本藥房抱薄利主義故定價非常公道諸君倘有不合意者請來面議本藥房當使諸君非常滿意
諸君倘能時來參觀加以指教使本藥房得以精益求精更爲歡迎

改特2471

郵政儲金滙業局

總局　上海福州路五號

郵政老人說：儲金第一要可靠　可靠第一是郵局

儲金第一要可靠殷實的機關否則就不能放心唯有郵局儲金最是可靠立戶儲金儘可高枕無憂因爲郵政儲金完全由郵政負責應用生息任何機關不得移用且郵政儲金本息不在國家科收捐稅之例所以異常穩固敢請及早加入

華昌

老虎牌

廉美脚踏車

精良經濟　堪稱獨步

保用十五年　樣張待索　批發克己

上海華昌車行　愛多亞路江西路西

別孝氏 清涼菓子鹽
BISHOP'S NATURAL FRUIT SALINE
清血解毒　開胃健脾

別孝氏清涼菓子鹽純由菓汁製成氣味芬香冲飲便利誠家常旅行必備之飲料也

中國總經理　上海五洲大藥房

白濁專家陳兆華博士精治各症

新白濁　初起刺痛紅腫淋漓不止用黃色素靜脈注射及局部手術能於十八小時內見功
老淋　用器械無痛搗毀病巢無痛全尿道透澈洗射及靜脈注射務使小便清澈如常人無封口黏液等爲度
梅毒下疳橫痃囊腫　用最新科學治療收效迅速
▲診所四川路一八二號（青年會斜對面）青春醫院門診一元

如何消閒（2）

閒來無事。最感寂寞。欲圖消遣怡神。宜購勝利原音唱機。日常開奏。樂在其中。有時且可爲娛賓之用。

勝利唱機。品質精美。堅緻耐久。其式不一。人人能備。唱片係用電氣灌音。活潑正確。開奏之下。無異名歌師音樂家親獻雅奏。此乃勝利公司三十餘年科學的經驗之結晶品也。

全國各地大樂器公司均有出售
惟有勝利公司製造勝利唱機唱片
謹防假冒　務請認明坐狗商標爲記

The New Orthophonic Victrola

勝利公司新戲考業已出版

美國勝利唱機公司
美國無線電勝利唱機合組公司
上海南京路外灘沙遜大廈二樓二百三十號

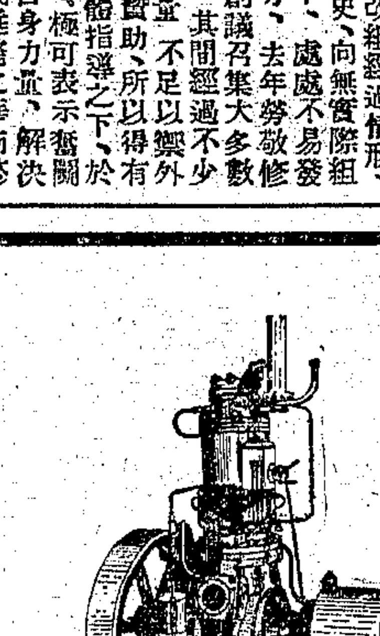

灌溉排水　農務大本

夏季已到低區排水高區灌溉急須設備蘇農柴油引擎離心抽水機構造精良定價低廉轉運免稅

江蘇省立農具製造所　蘇州胥門外棗市街

加里肥料係肥料之三要素之一爲種植時必不可少之物
加里肥料之功用甚大對於作物之果實方面更有特殊之效能
加里肥料能使收穫豐多農人因此可獲厚利
加里肥料年年可用保證不壞地土
加里肥料用於水田燥地均極合宜
加里肥料倘放在高燥地方決無融化之患
加里肥料並非新發明者各國用之已久凡在農業發達種植研究之國其銷額尤大德國思搭司浮（STASSFURT）地方之加里礦每年銷去約五百萬噸其需要之大概可想見敝行經售之加里肥料即屬該礦之出產品
加里肥料分二種一係寶塔牌硫酸加里一係單馬牌綠化加里均會經農礦部化驗及格頒給證書認爲有益農產
加里肥料如與硫酸錏及燐酸三者同時施壅則收效更偉
加里肥料在中國中部係歸敝行獨家經銷現擬招請外埠分經理如有銷路而願經售者請即賜函或面臨接洽可也經理簡章承索即寄

上海廣東路十六號　漢口洞庭路十一至十三號

德商咪吔洋行肥料部謹啓

打倒驚人魔鬼

現今德國最新發明之製煉法。首推格林波是。用實在尖端精華以口吸。而後成功。其味芬芳。潔白之菸避去解毒之弊。常可帶染病。皆由呼吸。能提神安腦。經介紹而以口吸傳以旅行。時吸之。而起及空氣中之隨時時呼吸舟車便。所以殺菌除多。用至大。吸以除傷風。二年久安神。飲酒之後。健胃退熱。并以頭痛口臭。防腐。吸後用。吸煙過量。時時有心悸目眩。可以及患。見。立見效用。

價目每錠八角五分

德國百培藥廠代表　上海天眞公司啓

南方代理香港利文街　八仙橋維爾蒙路百三十三號　電話一三七五七　昌利行

請代售利益優厚　招

乙特3706

訊，據陳金培供稱前情，並云、被告前在民家拉包車後，因行爲不正，將其停歇，今又敢拐匿義女，不知究何用意，請求嚴究等語，詰之被告倪阿三供稱，年三十二歲，海門人，住前胡家宅張家祠堂內，對於拐匿月仙，堅不承認，徐所長以案關巳歇車夫拐匿事主女孩，着即備文申送市公安局，依法嚴辦，

◉夫染梅毒妻請離婚

甯波少婦黃阿英，因夫故無依，乃於民國十七年春間，再醮與同鄉人在輪船上服務之傅九法爲繼室，不謂阿英過門後，因九法懶惰性成，致遭失業，對於家中日用，全恃阿英做工維持，去冬、九法在外宿娼，致染梅毒，遂傳染與阿英，於是家庭間，時起勃谿，茲黃阿英延陳文祥律師，在地方法院提起離異之訴，其理由爲不願瞻養及傳染梅毒等情，曾奉飭傳審訊，官諭兩造至醫院鑑定有無梅毒，以憑核奪，昨日上午，又奉過守一庭長開庭續審，兩造均遵傳到庭，被告亦延朱鴻烈律師出庭，問官向原被略訊一過，並謂被告傳九法曰，爾之梅毒甚深，已有醫生爲之鑑定，況黃阿英之梅毒，亦頗劇烈，惟阿英之梅毒，是否爲爾傳染，答，我是疝氣，並非楊梅毒瘡，阿英之梅毒，爲今年春間起的，訊至此，原告厲言曰，我之毒瘡，是去年十一月間他傳染與我的，官曰，你當時爲何並不告發，答，我想終會好的，不料到現在還未痊愈，問官遂諭黎拱宸檢察官莅庭發表意見一過，並由兩造律師互起陳述，原告方面，請求離異，被告方面，則對於離異是可以的，不過要償還禮洋酒席等損失洋四百元，問官遂諭辯論終結，聽候宣判，

◉女子准予解除婚約

十九歲甯波女子趙愛弟，因其胞兄趙來順，誤聽媒人讕言，將伊許婚與素患神經病又係耳聾且無正當職業之林寶慶爲妻，堅決表示反對，林遂延律師向特區地方法院起訴，要求判決該項婚約爲有效，而趙亦延律師反訴，請求解除片面之婚約，業經訴推事研訊終結，昨晨宣判，林寶慶之訴駁斥，兩造締結之婚約，准予解除，訟費歸林負担，

◉南昌電影院控百星大戲院經理

▲血淚碑與富人之妻
▲始終未曾寄往南昌
▲控追欵項賠償損失

與儉德會同處一地之百星大戲院經理人熊適逸，因租賃影片糾葛，近被豫章電影院代表汪和聲，在特區地方法院以刑事控訴侵占背信等情，據原告所訴，略謂豫章電影院，設於南昌，特聘熊爲駐滬代表，與明星影片公司訂立租片合同，先後匯交熊一千八百元，而熊寄往之片，僅十二部，計租金一千二百二十元，去年十一月間，熊向明星租有「血淚碑」及「富人之妻」兩片，從未寄往南昌，向熊詰問，熊始稱被蕪湖關扣留，繼稱被鎮江關扣留，經豫章電影院呈請贛省府建設廳，轉詢鎮江關，據復並無扣留情事，因再向熊交涉，彼一味支吾，顯見侵占該欵，詐欺背信，使豫章大受損失，數達四千元之巨，請求判令交還侵占之欵，及損失之欵云云，昨午後，由吳廷琪推事開庭，被告不到，由黃宇平律師代表到案，聲明熊適逸因調查證據，已赴南京，請求展期，旋由汪和聲陳述案情一過，吳推事諭改期七天再訊，

◉女傭不可恃

▲幫傭三天被歇
▲誘拐小孩赴蘇

法租界愛多亞路三百九十一號門牌客棧主徐春林之四歲女孩土彬，於本月十一日，被已歇傭婦徐顧氏乘隙拐往蘇州地方，希圖販賣，因無主顧，復將女孩拋棄於該處小船上，後由船主送至吳縣公安局留養，現由事主得悉，報告法捕房，派探前往，將顧氏拘獲，連同女孩帶回上海管押捕房，昨日解送法公堂請究，先由原告投稱，顧氏前在商人客棧內幫傭，甫經三天，因作事不好，故將其辭退，詎伊懷恨，於本月十一日下午，乘商人之不備，將孩拐去，今蒙拘案，請求重辦，詰之顧氏供，婦人是日抱原告之女出外游玩，因將要恐遭呵責，故願至蘇州，交與某老嫗，轉送公安局是實，中西官判顧氏押女所三個月以儆，小孩交原告領去，

◉沈子卿之子失踪

▲拿獲男女拐匪
▲小孩猶無下落

閘北大統路一〇六號居戶沈子卿有子愛寶，年方十二齡，本月二十五日，忽然失踪，經沈報由該管四區警署，拿獲女拐匪朱韓氏一口，據供匿居新閘大通路一〇五四號之江北人嚴少山，係屬同黨，小孩藏於嚴處，該署特派偵探，投新閘捕房，加派探員，按址馳往，將嚴拘獲，搜查之下，未見小孩踪跡，昨晨將嚴解送特區地方法院，經吳推事鞫審之下，當庭交公安局來員帶去，歸案訊辦，

◉無名男子病劇路斃

前日上午，有年約四十左右無名男子，因病投華界民國路九畝地口同義善堂求診畢，持藥方出會，行至該會斜對面法租界民國路東新橋街口寶安坊轉角街沿上，忽因病重倒地，氣絕身死，當由巡邏西捕查見，報告大自鳴鐘捕房，派探前往察勘，得死者身穿白洋布短衫，黑布棉襖，黑布舊棉袴，頭戴鴨舌頭帽，赤脚着鞋，形似新近落拓之狀，面色黃瘦，委係因病身死，在身邊抄出藥方一紙，上書彭姓，住得善里字樣，餘無別物，由探往得善里調查，並無家屬，該探回報捕頭，旋將尸體舁入同仁輔元堂內，至昨日仍無屬家領，故由捕房諭令將尸體拍照，即由堂發給九四七二號板棺收殮，運往浦東塚地埋葬，

牛奶粉之史畧　其一

人乳中含有各種之滋養品，質爲嬰孩長爲成人所必須者，此等滋養物中含有實素，溶解於乳汁中，且蘊有某種物質爲生活亟需之需，今各種牛乳之實素，裝罐出售，謂之牛奶粉，凡母親無乳可哺者，用以飼嬰孩，然不幸而在牛乳成奶粉時，將某種生活必須之物質，經已消失殆盡，故爲何每多嬰孩之食奶粉者，患痢疾，便閉，及嘔吐之弊，且及長成後肥大而軟弱，體質虛弱，當今人多熟知源，魚肝油之所以成爲有價值之長補者，即爲含有此等生活必須之物質爲功，男生公司將魚肝油中，此等珍貴物質提出而溶入於牛奶粉中，此牛奶粉即葛蘭素爲名。

葛蘭素　奶粉　養兒珍品

倫敦男生公司製造　經理英商順發有限公司　上海漢口路七號　各大藥房均有出售

贈送樣品　請將此廣告剪下連同尊處之詳細姓名住址及郵票四分寄交上海漢口路七號順發有限公司即贈

上海八大名家　廉潤合作扇面

▲書扇一面四人合畫　▲書扇一面四人分寫
▲馮超然先生　▲吳湖帆先生　▲海陵老人　▲汝棠女士　▲陶寫眞　▲長草並畫
▲鳳皇山人　▲趙紹安先生　▲譚小雲先生　▲韓佩芬女士
▲題詩句　六元　▲隸篆　六元
▲書畫合求者祗收八元郵票通用扇可代辦
（剪報爲憑）
通信收件處上海西門內蓬萊路育里華商書局

◉啓平烟廠漏稅

▲被捲烟稅局控告
▲請償稅洋萬餘金

虹口新記浜路萬興坊五百五十八號之啓平烟廠，係鄭祥所設，備有製烟機器一架，雇工二十餘人，每日出烟，私自售賣，從不遵貼印花，本年一月間，始經江蘇捲菸稅總局查悉漏貼情事，由唐局長飭令稽查，會同該管哈爾濱捕房，加派探員，前往啓平烟廠，搜獲每箱五萬支未貼印花之捲烟兩箱，依據印花稅則，應予以三十倍之罰金處分，如不繳納罰金，將捲烟沒收，該廠主鄭祥既未遵章將罰金呈繳，遂由局令搜獲之烟，悉數沒收，並以鄭此種漏稅行爲，實屬損害國家收入，若不責令賠償，非特破壞稅率，抑且難免效尤，故延律師向特區地方法院起訴，請求票傳鄭祥到案，判令償付稅洋一萬七千五百五十元，其計算方法，係以鄭自去年四月起，至破獲之日止，共十閱月，皆屬漏稅時期，每日出烟最低限度，當有每箱五萬支者兩箱，以七等烟科稅，每月應納印花稅洋一千七百五十五元，積成十個月，適如上數，法院據狀，屢次出票往傳，而被告鄭祥迄不到案，該啓平烟廠現亦另易日人管理，昨晨又經開庭，因被告不到，由承審推事楊易爲之選任特別代理人，以便辯護，首由原告捲烟稅局之律師陳述案情，提出各種證據，並聲明該廠確係鄭祥開設，現雖由日人管理，當屬此案發生後一種私相授受之行爲，原告不能承認，應請判令照數賠償，以重國稅，繼由被告特別代理律師答辯之下，楊推事諭候本月卅一日上午宣判，

◉警所長包庇外妓

▲停職聽候查辦

上海特別市公安局袁局長，查得閘北五區一所所長瞿衛莊，因收受虹口某國妓女月費，暗中縱令營業等情，當即下令停職，聽候查辦，遺缺令調四區區員趙俊秀，前往代理，業已到差視事矣，

◉婦人請析故夫遺產

婦人凌陳氏，延朱樹楨律師，在地方法院告訴伊故夫凌禎祥之妾凌徐氏，要求分析遺產，以六股分析，（原告凌陳氏子女得四股，每股七百兩，請追之數，爲一千四百兩，而被告凌徐氏，亦延張恩灝律師，提出答辯，以子泳涼並非原告所生，係由被告出洋卅元領來的，乃由被告爲之接奶，向由被告撫育，此次於上月廿七日，原告私將泳涼拖去，以作要挾地步，且原告並非禎祥之妻，乃係姘婦云云，本案曾奉開庭審訊，兩造各執，官諭出外和解，昨日下午，又奉趙振海庭長續審，兩造各供前情，問官當庭爲之和解，命被告凌徐氏給予原告凌陳氏洋九百元，其六歲男孩凌泳涼，應着原告交還被告撫育，兩造均表願意，和解成立，簽字退庭，

◉沈長林被斧砍傷案

▲兇手徐小寶逃逸無踪

閘北臨平路恭寬坊口順泰南貨店門前，日前發現江北人沈長林，被人用斧砍傷右臂，及後腰等處，傷勢甚重，當經該管五區三分所巡長田國棟，車送同仁醫院醫治，並向傷者詢據聲稱，是日因向恭寬坊五三號徐與記水木作主徐小寶，索取欠欵，致起衝突，徐即喝令夥友，將我拖至弄口，用斧砍傷等語，迨派長警馳往拘捕兇手，而徐小寶已偕妻逃逸無踪，祗剩兩小孩在家，一孩十二歲，一祗九歲，旋見墻壁上懸有小寶照片，遂將取下帶回所中，呈報市公安局通令踹緝云，

◉機器脚踏車競賽會定期開幕

上海機器脚踏車競賽會，經一月之籌備，諸已就緒，比賽地點，原擬在虹橋路舉行，旋以建築看臺，不及趕辦，將借膠州路中國之內圈跑道舉行，（並不賭賽金錢）與賽者爲週游世界之專家團十一人，該團以敢死隊（Dare-devil）取名，蓋所以表示其冒險之精神，及技術之驚人也，此項大競賽，已定於六月一日（星期日）晚間九點一刻，在申園開幕，是夕節目分三種（一）預賽三組，（二）蕭格蘭般生氏與澳洲施屈利氏之國際短距離對抗比賽，（三）繞行四圈之總決賽，若輩速度之快，令人膽慄，所用車輛，亦皆最上選者，各大洋行之捐贈獎品者爲數甚夥，如英美烟公司之大銀盾，價值五百金，亞西亞火油公司之銀質長手套，價值二百五十金，餘如源和洋行與白利士洋燭公司等所捐大銀盾大銀鼎等，亦甚名貴，入場劵由南京路時評洋行代售，現已銷去一千五百張，該會定明晚宴請中西各報記者，並請參觀試賽，

◉姚明仁任警備二師師長

邑紳姚子讓先生之姪明仁君，字志道，歷在直晉粵桂軍界服務，近二十年來，對於革命過程中，勞績殊多，出死入生，幾經危難，嘗因公耗去資產甚鉅，義俠之氣，爲友輩所稱道，近聞其至親告人云，已由討逆軍第二軍團警備軍趙司令委任爲警備軍第二師師長之職，現值前方軍務緊急之際，警備事宜，十分緊要，業已束裝就道，赴徐州就職視事矣，

◉甯波女子李秀林迷途

▲其妹失踪其母嚴責

昨日下午二時許，閘北新民路中，有一年輕女子，貌殊端麗，身穿白底藍條布短衫袴，蓄髮，在道旁徘徊，若不勝憂戚者，該路第八號崗警見而詫異，上前盤詢，始悉係迷途不知所之，遂將其帶往該管四區總署，據供名李秀林，甯波人，年十七歲，父李祖才，在輪船公司服役，親母吳氏，故世七年，我父續娶顧氏爲繼室，但後母待我甚苛，將我驅至鄉間，日前來申，爲其操作雜務，如同婢女，前晚後母命我幫領伊女杏喜，出外游玩，不料偶不經意，杏喜忽告失踪，當即返家報告，詎後母謂如不能將伊女尋回，我亦不得回家，我駭極，四出偵尋，無如抵滬祗五日，途徑不諳，致歧路彷徨，不知所終云，乃叩其住址，僅答祥福里，當以無從傳其家屬，着送司法科發落，

◉吳東生自縊慘死

▲老婆姘人
▲姦夫成殮

無錫人吳東生，現年四十五歲，向在鄉間耕種爲生，妻朱氏現年四十三歲，生有二女一子，均已長大成人，曾於民國十年間，朱氏因夫不務正業，遂與同鄉人王吉發姘識未幾，即携同二女一子，秘密背夫潛逃來滬，與王同居於滬西白利南路西華勸坊四十一號，開設包飯作爲生，現次女已嫁於黃姓，子亦在校讀書，祗長女在家襄助家務，大小團聚，頗稱小康，不料夫吳東生，在鄉失業已久，生活維艱，於本年三月初十來申，逕往妻處，見子女均已長大，王與朱氏儼然夫婦，鵲巢鳩佔，無力挽回，胸中萬分抑鬱，惟嗜阿芙蓉癖，日須小洋六七角，氏雖按日給與，卒未克如其所願，且時有煩言，吳乃忍耐暫棲，倏已兩月，詎忽於昨日上午五時三十分許，乘人熟睡之際，解帶懸樑自縊斃命，迨氏等覺察，業經氣絕，事爲該管六區第三分駐所魏巡官得悉，立即帶警前往查勘一週，當將姘夫王吉發，死者之妻朱氏，及子女三名，一併拘回轉解六區警署，經任區長分別審訊，據姘夫王吉發供，年三十九，無錫人，開設包飯爲業，與朱氏姘識已有十載，亦生有二女等語，又據朱氏供，年四十三歲，因父母身後無子，將與東生招贅爲婿，氏於十七歲時即行成婚，生二女一子，後吳不務正業，生活艱難，故與王姘識，迄今已將十年，亦養有二女，於五年前同王來滬，居住是處，吳於三月初來申後，我仍供給飯烟，不知其現忽自縊等語，又據長女供名阿榮，年十九，現尚在家，次女黃吳氏供，年十八，住北山西路佩昌五金號，三子供名根大，年十六歲，現在讀書，任區長得供後，隨即備文併解法院訊究，一面令飭該管地保趙鶴甫，投往地方法院報告，請求派員檢驗，旋於午後二時，由法院委派楊文濬檢察官，毛振新書記官，帶同檢驗吏蒞塲檢驗，查得死者委係自縊身死，判令屍屬具結領屍棺殮云，

◉杜樹瑞吞烟自盡

住居公共租界愛而近路高壽里二七一號甯波人杜樹瑞，年四十三歲，前曾在小東門咸一糖號爲出店，去年因患胃氣症，服藥罔效，乃抽鴉片，方能止痛，日久遂有烟癮，至今春三月間，被資方開去職務，現賦閑在家，數年前續娶張氏爲室，年二十七歲，爲女裁縫，前妻祗生一女，名根弟，年十四，一家三口，生活殊艱，氏曾屢勸杜戒除阿芙蓉癖，無奈杜嗜烟如命，至忠言逆耳，家庭間反目之聲，時聞人耳，前日又起一度吵鬧後，杜忽潛萌短見，於傍晚時，背人吞服生烟，至昨晨十時左右，經家人察悉，送入同仁醫院療治，無如施救不及，延至午後一時許，在院畢命，

◉同仁醫院新購護病車

▲便利病者匪淺

同仁醫院本有護病車一輛，於去年失修後，遂致中斷數月，茲以暑天已屆，時疫叢生，該院有鑒於此，新購護病車一輛，凡染急症等類，請用電話通知該院，即可驅車前往迎接，

◉抗爭租界設勞資調解部

▲納稅會轉函五華董

上海租界納稅華人會昨復市社會局函云，敬復者，接奉本日公函，爲工部局有設立勞資調解部之擬議，囑爲抗爭打消等由，敬悉，除即函華董查照外，相應函復，至希查照爲荷，又分函華董袁履登·虞洽卿·徐新六·貝淞孫·劉鴻生云，逕啓者，茲接上海特別市社會局爲請抗爭，打銷工部局，擬設勞資調解部函一則，照錄於後，請煩查照爲荷，（原函見前報從略）

◉更訂郵務總局章程

▲郵務兩工會
▲提出四要點
▲電呈立法院

上海郵務工會·職工會，爲郵政總局改爲郵務總局，並改訂章程事，電呈立法院胡院長及法制委員會文云，（銜略）日前報載，郵政總局改爲郵務總局，並改訂章程，送由鈞院審查等情，竊維更訂總局章程，關係職會同人者既甚密切，而影響郵政前途者，尤爲宏深，徒以更訂內容，未能盡悉，不敢妄參末議，惟就管見所及，約有數事，皆屬切要之圖，詎容緘默，爲特縷陳上達，敬候採擇，（一）郵局用人制度，應請予以維持也，查郵政用人，必經考試，實爲正本淸源之計，且委派黜陟，均有成規，各級員工，賴以安心服務，實有維持之必要，（二）郵局財政，應請與郵政儲金匯業局，明白劃分也，按照會計原則，每個機關，應各有其特立之整個會計系統，不容互相牽涉，庶每一機關之財政增減實况，得以明瞭，而彼此競爭無從倚賴，國營事業，乃有發展之望，兩局財政明白劃分，實不可緩，（三）郵政經濟，應請絕對公開也，查經濟公開，夙爲本黨主張，蓋以理財秘密，易致弊混，而在郵政方面，郵工對於經濟眞相，未能明瞭，種種要求，胥從此起，抑亦糾紛之一道也，經濟公開，足以隱消弊患，未容忽視，（四）郵局職員，自總辦以下，應請一律，由局內人員選任也，查總辦一職，關係全國郵政設施，極端重要，如遴自未諳郵務之局外人員，殊多隔閡之處，且查國民政府定都南京之始，發表之郵政總局章程，本有此條規定，足見方針不易，洞中肯要，乃其後因一二人便利之私，不惜變更改，現在政綱恢復，以資補救，凡此數者，明知管窺蠡測，或有未周，然事關國家利害，不敢緘默，……本無……其二，用特備文電請鈞院察核，郵政前途，實利賴之，臨呈不勝惶悚待命之至，上海郵務工會，上海郵務職工會同叩，感，

◉藥業職工會致資方請願代表函

藥業職工會致資方請願代表王延松·聞蘭亭·葉惠鈞·王曉籟先生大鑒，週閱報章，藉悉執事等應藥商整會之重託，被推爲本業資方請願代表，不日將赴京請求中央，收回解決本業糾紛成命，竊念執事等係屬滬上聞人，衆望所歸，一言九鼎，當茲本業糾紛起訖，盡人皆知，是非曲直，與國之名，實爲先生所不取，用敢不辭冒昧，敬爲先生陳之，查本業糾紛，肇端於藥業公會，理屈辭窮，三次請願中央，均遭駁斥，本不難俯首受命，徒以自私心重，故術論昭然，同業公會所誘致從惡，而致資方頑抗，不恤法理人情於不顧，而形成目前之僵局，社會中心人物，應如何居中調劑，以息風波，而執事等乃憑該會之蠱惑，願效前驅，置中央之命令於不顧，對公理而不言，只求片面之利，不惜代爲虛張聲勢，無形中提高階級鬭爭之情緒，無論請願之結果若何，而執事之不利於衆口，見棄於同胞，不待言而可見，智者仁者，決不出此，且中央決定，並無偏袒，持平公斷，確具苦心，本黨係代表全國之領導者，苟如該會所云強制等語，則黨將失其所爲黨矣，想亦爲執事所否認者也，方執事受命之先，敝會深望代表諸公，能主持公道，化彼頑頑，初不料及執事之自告奮勇，而有背乎公理，今讀本日新聞，代表諸公，所發表之意見，皆是令人駭汗，明燧如執事，當不致若是，抑且更有進者，代表諸公，或爲商界巨子，或爲當代聞人，必能仰承黨的意旨，俯卹民之疾苦，而以衆意爲依違，是以敝會不避斧鉞之誅，敢進藥石之辭，責我罪我，在所不計，倘荷采納，忠言所厚望焉，肅此敬請台安，

◉濟生會辦理淮陰急振續紀

中國濟生會，前以江蘇淮陰縣西壩等處，青黃不接，災情極苦，該會與旅振會，共撥五千元，幷由分會自籌一千元，共六千元，匯交振務主任周君元愷偕友散放，已登報章，茲該會歷接周主任來函，以西壩苦工以及老弱，每日不得一飽，非振不活，困苦不堪，昨日該會電知周主任，加增洋二千元，均已兌匯濟用，幷函知若非極貧無告者，不振不活者，不能加振，以期欵不虛糜，功歸實際，庶合該會實地救災救命宗旨，我國徧地皆災，振無可振，安得有心人出而援手，以挽救浩劫於萬一云，

◉慈幼會執委會記

本月二十四日，中華慈幼協濟會，假國貨銀行，開執行委員會，由會長孔庸之主席，出席委員胡宣明·胡詒轂·傅步蘭·郭秉文太太·高翰卿·羅運炎·陳鶴琴·暨總幹事吳維德，儀式開會，討論決要案如下，（一）開辦閘北虹江路慈幼教養院，收四十名兒童爲常數，男女不拘，年齡以五至十二歲爲限，給以應有衣食外，並以教育與習藝兼施，務期造就社會良好之公民，（二）在楊樹浦附近工人稠密之處，添設一兒童保健醫病所，以福當地童工與工兒，特請牛惠生醫師主持醫務，（三）本會第二屆年會，定於五月三十一日下午三點，在工商部駐滬辦事處會議室舉行云，

◉全國步行團紀念冊將出版

全國步行團自出發後，即成立留滬辦事處，暫設法租界勞神父路全國道路建設協會內辦公，迭接遠地人士，紛紛函詢內容，乃有出發紀念冊之編輯，籌備以來，數月於茲，現已編輯完竣，用一百磅十六開道林紙精印一萬本，遍贈全國人士，封面爲海上大書畫家王一亭先生題眉，及胡伯翔先生郭錫麒先生所攝之出發照片，係用二色套印版，內容有于右任·褚民誼·鄭洪年·葉恭綽諸先生等十餘人之讜論鴻著，及新聞界之評論，每篇均刊載著者之玉照，該團導師潘仰堯先生，冠以發刊詞，步行計劃及路由，總共數萬餘言，圖像小史，步行團之原起大綱宣言，團員肖像，尤爲重要，爲胡伯翔先生之繪畫，王景岐公使之送行詩，及國府證明書各部訓令，中間插頁，用銅版紙精印，尤極名貴，聞已付梓，出版在即，該紀念冊，爲非賣品，聞祗須付郵三角，即可手得一冊云，并悉該團刻已安抵淸江，稍事勾留，擬赴漣水新安鎮大伊山而至灌雲縣，登雲臺山小住，以整理江蘇之工作云，

◉天氣報告

徐家匯天文臺昨日下午四時三十分氣象預報云，低壓逗留於巴林塘海峽之西，將使東沙羣島與台灣呂宋之間發生惡劣天氣，山東以南和風來自東方，其北則有西南風，此間天晴，海上瞭望頗佳，又昨日下午三時前二十四小時內本埠氣溫最高八二·四，最低五五·八，去年同日最高七九·〇，最低五三·二，

來函

逕啓者，據敝當事人徐麗洲醫生來稱，閱本月二十八日貴報本埠新聞欄內，載有小兒科醫生被控一節，所載均與事實不符，查張可成狀訴，敝當事人一案，早經檢察處兩次集訊，偵查無據，嗣經原告訴人具結聲請撤回了案多日，並無諭候再核等情，深恐傳聞失實，攸關名譽，委託函請貴報迅予更正，爲此代表函達，務祈即賜更正爲荷，此請申報館大主筆台鑒，并頌撰安，律師陸起鐸啓，五月二十八日，

加巴藥糖（治咳聖藥）

傷風雖云小病。但咳嗽有令人不堪其苦者。我人至此。無心工作。亦無心享樂。蓋已失人之生趣矣。加巴藥糖。專治傷風咳嗽及一切喉症。功效如神。唱歌家演說家及吸煙者。常服此糖。決無喉舌枯津之苦。誠治喉之聖藥也。

中華各大藥房及百貨公司藥品部均有出售

上海南京路外灘沙遜房子　永昌洋行經理　電話六〇二一七

掃除痰咳的健將

人身不能無水，即不能無痰，在身體健爽的時候，局部均能運化，即使有痰，不能爲祟，設有感冒，或其他疾恙，則氣機失宣，痰咳之病遂起，本廬馥製半夏麴，爲掃除痰咳之健將，無論其新久咳嗽，痰多痰稠，服後藥力遂到，使氣機流通，即可痰化咳止，有百益而無一弊，如孕婦或小孩，可服參燕潤肺半夏露，功效相同，味甜適口，賜顧諸君，請認明盒內有辨眞贈劵，方是的眞，俗藥價廉，幸勿服之

大盒二元四角　中盒一元二角　小盒半元

上海寗波路盆湯弄　崔氏瓣香廬總發行所啓

西湖肺病療養院

醫師全係肺病專家　診療均屬最新方法　各等病室背山臨湖風景幽雅　看護週到　飲食清潔　尤其餘事　函索章程附郵四分
●院址杭州裏西湖葛嶺山脚智果寺旁　電話西字一一〇
院長　醫學博士　公共衛生學博士　金昌世　乙特3692

催眠術

催眠游戲　△函索章程即寄物
催眠妙用
上海西北四川路海寗路　中國心靈研究會啓
函授　面授　一律成功　贈奉畫報
乙特7225

白濁專家　姚佐頓新法　射濁白
診所　上海三馬路廣西路口

特別　狐臭藥水　大生公司

注意！！！　養狗
狗類多患皮膚病傳染極速夏季尤甚……大生藥製

任康醫院驗治內外婦產花柳皮膚並靈適戒烟　概不取診金
門診上午八時至下午六時　院址上海英租界二馬路

贈送　老牌飛艇奪命水

工商部全國註冊局註冊商標　中央衛生試驗所化驗證明之靈藥

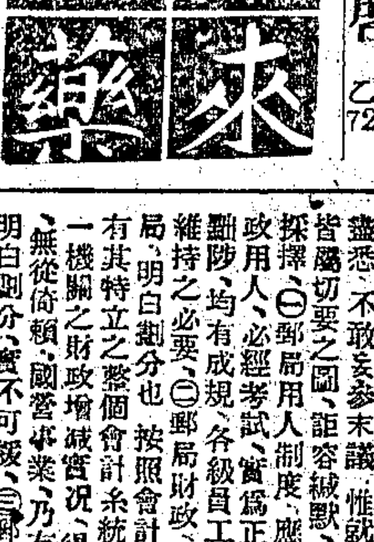

母乳不足或不通，服此三天，奶水大出如泉湧，且有改良乳質之功，能令母健子肥，嬰兒快活，娘也得快活，以視雇用奶媽，糜費淘氣，用代乳粉，勞而不育，苦樂得失判若霄壤，且此藥在產前服之，能保護胎兒發育安產，妊婦齒髮不落，誠育兒者之福音也●定價小盒八角大盒一元半　如就近無覓處逕向本社函購寄費加一　即當郵奉

自來奶藥

本埠經售　外埠經售

總發行所　上海六馬路一七九號　百靈藥社　電話一九〇四一八號

招請各埠經理章程及仿單函索即寄

摺扇六十四種 女扇紈扇四種 精印古今名人書畫 扇面 扇骨 鏤琢良工 形式精雅 贈送價單

哀鵝記

吳門顧明道先生最新傑作
哀情而兼俠義之長篇說部
顧明道先生的哀情小說久已名聞海內這部
「哀鵝記」更勝前著數倍●，

本書取材於宋代大詩家陸放翁，「釵頭鳳」詞本事以舊家庭爲背境，讀之方知舊家庭之重重壓迫，古今不知犧牲了幾多青年男女，何止恒河沙數，「讀哀鵝記」當拚得十斛珠淚，爲古人放聲一哭，正是

天若有情天亦老 月如無恨月常圓

書中有潑悍的後母 多才的名士 多情的美人 萬惡的
奸徒 奸滑的惡棍 無恥的淫尼 暴虐的惡姑 肝膽的
英雄 捨身的義士 讀了令你 一會兒怨恨 一會兒快樂
一會兒痛哭 一會兒悲哀 一會兒感慨

全書四冊二十萬言 定價二元特價一元二角 外埠函購寄費一角四分 郵票代洋十足收用

顧明道名著

芳草天涯	二冊定價一元四角	特價八角四分
怪俠	二冊定價一元四角	特價八角四分
荒江女俠	二冊定價一元六角	特價八角
美人碧血記	四冊定價一元二角	特價七角二分
紅蠶織恨記	二冊定價一元二角	特價七角二分

外埠函購寄費加一成半

上海山東路麥家圈耶蘇堂隔壁弄內 益新書社發行
南京益新書局 花牌樓益新書局代售

辛酉劇團公演

"文舅舅" 五月三十一日
"狗底跳舞" 六月七日
"桃花源" 六月八日

地點 北四川路橫浜橋南 中央大會堂
達直（及電車一路 公共汽車一路）
券價 分一元及小洋六角
總代售處 （四馬路） 現代書局
分售處 （西門） 西門書店
（南京路） 中國攝影學會 湖藝公司 英明照相館 文明書局 同昌車行 利濟藥房
（北四川路） 良友圖書公司 榮華照相館 新雅商店 內山書店 （橫浜橋） 協順昌
（福州路） 光華書局 新月書店 北新書局
（山東路） 漢泰公司

地址西藏路寗波同鄉會四樓（電梯出入）
雨華盦藏古今書畫眞蹟
訂價出讓展覽祇餘今明兩天
時間上午九時至下午六時

老牌白髮藥
▲無論鬚髮黃白一搽此藥五分鐘後立即轉爲漆黑光艷無比久不再白用過者稱此藥爲白髮之救星洵非虛語患者▲一試便知▲每盒一元▲函購寄費加一郵票通用信請挂號爲宜▲上海北車站愛而近路德潤坊亞洲西藥局發行

華生牌國貨電風扇 本外埠各電料行均有代售

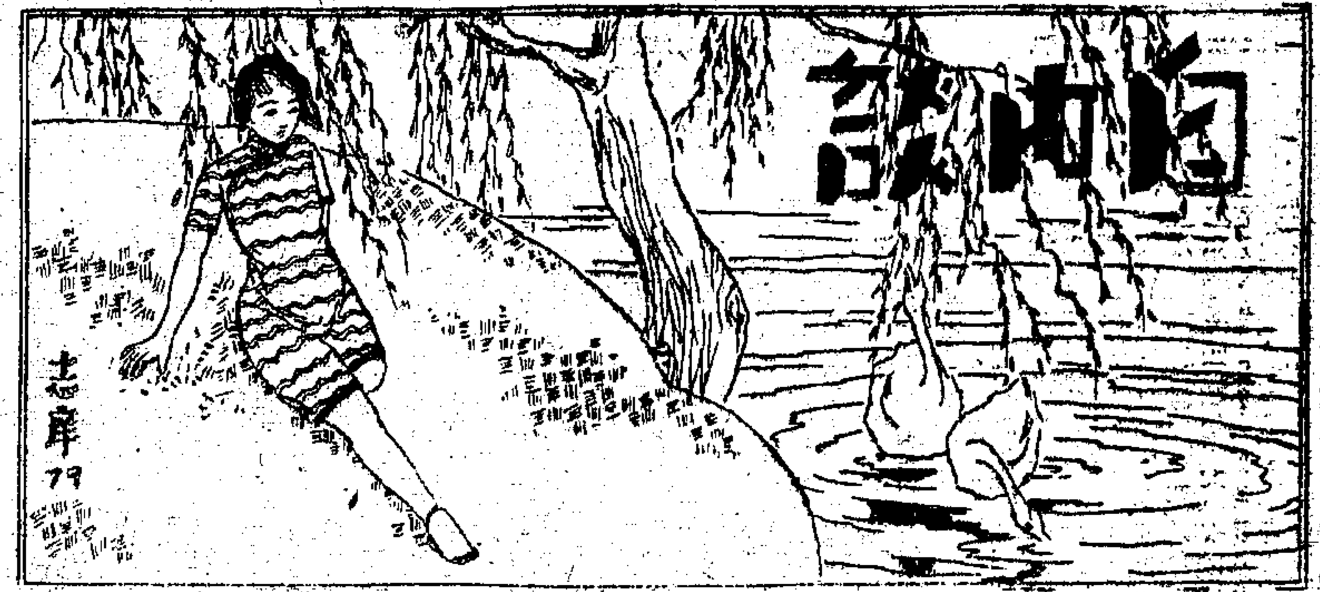

付之一笑
客·悔·

▲女慈善家（在病院中將果物慰問傷兵）一可憐的人。你不是失去了一條腿麼。
傷兵一是的。是在進攻敵軍砲台時被砲彈炸去的。
女慈善家（給他一隻蘋果）一啊。可憐的人。請吃一隻蘋果吧。
傷兵一謝謝你。下次我要是再炸去一條腿。那麼請夫人賞我一隻橘子。

▲法官一你說你的錢袋是被他偷去的。這話是眞的麼。
失竊者一千眞萬確。
竊賊一他說謊。我沒有偷。
法官一你記得那錢袋中有多少錢。
失竊者一記得內有銀洋二十四元。
竊賊一他又說謊了。實實在在是二十五元。

▲甲一你看了哀情小說要落淚。昨天却有一幅畫。也使我落淚不少。
乙一大約那畫題是十分悲哀的麼。
甲一不。實在是一大幅裸體美人畫。我正立在那裏看得出神。不料那掛畫的繩子斷掉。畫架恰恰打在我的頭上。直使我痛得落淚了。

▲甲一你這頭警犬會咬人麼。
乙一我們還是今天買到。不[illegible]會咬。正想找個陌生人試[illegible]你承之吧。

◉顧鶴逸軼事
鄭逸梅

書苑祭酒顧鶴逸。於吳中逝世矣。鶴逸爲紫珊方伯子。紫珊治別業於護龍街。曰怡園。舉凡一樹一亭。一齋一舍。輒集宋人詞爲聯語。雋永巧合。傳誦人口。鶴逸藉先人餘蔭。肆力繪事。所作山水。與陸廉夫齊名。潤例奇昂。盟弟趙眠雲嘗以四十金丐一便面。百金丐一小幅。然精氣凝鍊。確異凡庸。外間頗多贗品。有請之察究者。鶴逸笑謝之曰。世多法眼與僞自別。且己之所作。亦難免率陋。則率陋者。藉以諉諸於僞作。不亦可乎。鶴逸不善題識。畫題往往出於西席某君手筆。某君名下士。文采風流。噪於吳中者也。鶴逸與趙雲壑相友善。雲壑嘗以所作百冊之一二見示。鶴逸亟賞之。欲索其一。雲壑許以稍假時日。別以精構爲貽。不料鶴逸一病不起。雲壑聞耗。連呼負負。時肝陽疾發。即扶疾趨吳中一拜弔之。且焚畫於靈前。以踐宿約。鶴逸嗜桃。同道吳子鼎。倩其繪竹洲淚點圖。數年未蒙點染。去夏特託奉化友人。購得巨桃一筐。親持贈之。以促其成。而一再延擱。投桃報瓊。徒成虛願。蓋鶴逸年來雙手震顫。今春又患中風。肢體不遂。非惜墨也。鶴逸近別闢寓舍於朱家園中。茲在寓舍中病卒。其子姪輩均淵源家學。以丹青蜚聲。長公子公雄。曾與予同學草橋校。甚相契也。鶴逸名麟士。字西津。鶴逸其別署云。

◉奉命運馬記
秋郎

余友唐君。供職於漢口第九師軍需會計課。一昨蒞滬。戎裝見訪。許久契闊。相見歡然。惟君此來。係奉命來申領馬。運往前方助戰者。嗣余詣逆旅中。但未獲罄叙所懷。蓋其行色悤遽。大有不暇暖之概。然亦足佩其勇於從公矣。同室者更有第六師之孟軍醫官。詢之。亦屬奉令領馬而來。因得相輔進行各事。較爲便利。除由孟君向租界當軸接洽。允予派員在輪埠及南車站馬匹運卸之處。代爲照料外。復由唐君趕赴六區。託區長招致夫役數十名。俾便沿途管理飼料諸務。並挈勤務兵等。親往南市購辦麩皮各千袋。以供馬之食料。且須即日裝竣開車。過京轉運前方應用。又據唐君云。該師出發以還。所戰皆捷。先鋒隊已過蘭封等語。並稱九師師長兼右路總指揮蔣鼎文。忠勇過人。屢建功勛。對於部屬。尤能甘苦與共。以是官長士卒。無不敬畏翕服。竊謂將來馬匹遂至前敵。益足雄壯軍心。而名將良駒。當不難即日奏凱也。

乳峯山之泉乳
楊一笑·

婦女兩乳高聳。有乳峯之稱。此乳峯。山名也。山在錦縣城西南七十里。中峯如蓋。東西十二巔。拱城北向。懸崖有竇。深可丈許。泉溜如乳。甘冽可飲。但人乳雖甘。體氣濕熱者。其乳汁色黃。牛乳性熱。馬乳性寒。若泉溜如乳。味甘而色白。不寒不熱。無論男女老幼。四時可飲。常飲乳峯山之泉乳。身體亦可強健云。

◉記惠羅馬戲團之絕技
程志政

客歲四月。哈姆斯敦馬戲團來滬。出其絕技以獎吾人。其偉大新奇之表演。度仍予滬人士以莫大之印象。乃者。惠羅馬戲團又復蒞申。而表演之地點。亦位於白賽仲路原址。因之甫一喧傳。即引起不少人之注意。一昨爲該團最初開演之期。愚偕友於午後日場往觀。擇其特殊而爲哈姆斯敦所無者略記以告讀者。

▲女壯士 最初表演者爲鞦韆戲。其動心駭目。一如哈團。所特異者。即該團中爲一女子耳。該女身體極強健。肌肉之豐滿。足嘆觀止。演時將體倒垂。以一幼童與對方互相拋擲。手法敏捷。觀者相顧驚駭不置。而報以不少掌聲焉。

▲鋼絲上之脚踏車 走鋼絲原不足奇。惟以脚踏車而飛馳於鋼絲之上。則爲前所未見耳。是日表演者爲一幼女。面黧黑。度爲非洲產。伊之技術。堪稱絕唱。或云。脚踏車輪爲特製之凹形者。然亦非易事也。

▲刀下餘生 繼而出一巨大木板。以一女童背立之。由另一女以利刃向板猛擲。刃皆直立於童身旁。間不容髮。略一偏側。距堪設想。後又以刀柄縛以火把。仍擲如前。幼女近身處。火光熊熊。尤令人不敢逼視。此種絕技。殊屬罕覯也。

▲侏儒之詼諧 團中有一侏儒。身高僅二尺餘。衣大禮服。氣概軒昂。表演種種詼諧節目。觀者咸軒渠不已。又有作鳥鳴者。其音畢肖。而徙饒情節。穿插之佳。較之哈團。又似有過矣。

▲四象之馴 厥後又出四象。令環行一週。復使各坐於一椅。前足高舉。人立而啼。繼則互相攀登。作種種不同之表演。象性極馴。故出演時未加巨索。至二虎出演時。各繫鐵鍊。所以防其變也。除象虎而外。尚有一斑馬。則爲生平所愚未覩者

▲資本偉大 觀畢。瀏覽一週。覺其資本之大。實非尋常賣藝者所可比擬。即以蓬帳而論。已屬不貲。此外牲畜之飼養。團員之薪金。當不在少數。尤可貴者。即該團尚有馬達與發電機各一。用以供給電燈。魄力之偉。可想見矣。

●採用世界最新設備
上海肺病療養院
總院大西路二號（靜安寺前首海格路大西路口）
新院落成 增訂愛克司光 啓事
設有人工氣胸即專門壓縮肺葉空洞手術室

本院成立最早，採用世界最新設備[illegible]

肺病，爲世界人類大敵，但並非絕症，治術能[illegible]

◉關於印子錢之兩事
頡也

一則絕趣。一則奇慘。爰並錄之。以實本刊。

昔年有僑居南洋之西人某。在彼設一鞋肆。以短於資而周轉不靈。又苦於人地生疏。告貸無門。不得已而向印人借印子錢以調濟之。邇時印子錢之利息。爲每貸一金。一月爲期。子爲母之十之一。不足月者。亦以一月計。過期不償。則印人不憚日躡其門追索。甚有携臥具食息其家。不獲不去者。某貸錢達數十戶。輒逾期不償。而無追索之紛擾。且印人反信之而源源貸予之。其故爲某某鞋肆。門面固極堂皇。鞋箱堆壘若山。狀至殷實。印人未索欠。則指山積之鞋箱曰。貨未售去。一俟脫手。當照付也。印人見其可恃。即不索。某見是術之可欺人也。乃益向印人告貸。而印人亦不以前賬未清却之。某以是術愚印人達一載。思久假不歸。終非上策。償之則子母相權。爲數驚人。終乃心存捲逃。停止進貨。將肆中餘鞋。售現積貯。而空餘鞋箱。仍疊置門首。印人蒞臨視之。則猶昔殷實狀也。鞋將傾矣。某聲言須返國一行。以肆事囑一夥主持。而携所有積欵三萬餘金去。既抵家。以一紙書與肆夥。謂不再復返。肆事不願問聞矣。夥以報官。宣告破產。印人至是。始大夢若醒。然亦徒喚奈何耳。斯事也。僑居南洋者類能道之。某西人實可誅。而印人則可憐亦可笑也。

滬上有某木工。以所入不敷所出。恒向一印人貸印子錢以濟之。後木工臥病達五閱月。一家生活費無所得。益以醫藥。貸印人錢達二百餘金。某固貧無立錐地。印人之源源濟彼。豈覗其窶困。乃利其有女耳。某之女雖出蓬門。而年華雙十。風姿楚楚。印人早欲得之而甘心。一日直陳於某曰。予貸吾錢夥矣。覩子狀將無返吾望。子其以女妻吾可乎。某聞而慄然。繼思巨欠無以償。而美人可易黃金。計亦良得。遂漫應之。退而語其妻及女。亦均泣而願之。不數日。印人以黃金易美人去矣。又不數日。美人憔悴無色矣。未及半載。更以香消玉殞聞矣。吁。慘矣。

◉談金石家陳阜如
煮石

金石名家陳阜如君。自本月廿五日起。開第二次作品展覽會於寗波同鄉會之一樓。陳列扇骨及治印凡百數十事。並以其拓本分贈來賓。僕好雕鐫。聞之欣然色喜。亟命駕往觀。茲以管見所得。以告世之同好者。陳君名阜如。字其岡。平湖世家子也。蚤年曾隨長樂黃藹農先生宦於八閩。夙嗜金石。孜孜兀兀。日潛心於此道。大凡一技之成。非歷若干時日。費若干心血不可。所謂神而明之。存乎其人是已。陳君治印得天趣。固無論浙派與皖派也。彊邨先生嘗爲全材。洵非虛語。其刻竹則書畫皆工。刀法絕佳。無模稜剛拙之弊。曾見其所鐫古佛一尊。裘錯居士題「稽首西方佛。冰池徹底清」之句。絕佳。君旋詒余爲囑人。殷殷以嘉定竹刻爲問。嘉定竹刻。比年凋殘已極。且其中皆率爾操觚之徒。初無實學之士。予兒時臨李斯嶧山碑。後見肆中刻工。刻時刀向上勒。非照篆書筆法而然者。即曰嘉定竹刻。將爲若輩斷送盡矣。於此可見一斑。近則唯時文秀張文玉兩家。作品尚可觀耳。陳君首肯。（却酬）

心上溫馨 （一〇二）
包天笑

第十一回 翠絡珠翹佳人歸佳士 青廬絳幄名伎嫁名門

柳星叔道。。眞會嗎。。本人也告訴你。。這是一個難得遇到的事。。其中情節。。可得而聞歟。。左詩晨道。。起碼有個朋友告訴我。。也是那一天有人在西菜館裏請客。。大家要叫堂唱。。我便叫了蕊雲。。及至蕊雲走了以後。。那位朋友便告訴我。。說你還沒有知道嗎。。蕊雲要嫁人咧。。我說眞的嗎。。他道成功不成功。。我不知道。。但是正在接洽中。。所謂接洽中者。。老實一句話。。就是正在議價中。。我問是什麼人呢。。他說是姓趙。。這人我也有些兒認得。。年紀很輕。。還不滿三十歲咧。。而家產很富。。自己還有一個花園。。那人倒也不是一個傖夫俗子。。爲人瀟洒風流。。我就說。。那就好了。。我爲蕊雲慶得人。。柳星叔道。。那末後來還是你問了蕊雲。。還是蕊雲告訴你的呢。。左詩晨道。。你別性急。。聽我說下去呢。。過了兩天。。又有一位朋友。。請吃花酒。。這朋友你也認得的。。就是易雲上。。他不是做朱鳳的嗎。。那天是吃歸賬路頭。。這一節工夫。。家人是末一次請客了。。此外吃私菜是不請朋友的。。你是曉得的。。朱鳳的房間。。就在蕊雲家對面。。到了朱鳳那裏。。他們就喊「加茶碗」。。蕊雲那裏的小大姐。。便加了一杯茶進來。。我問問伊阿囡呢。。伊說出堂唱去了。。我說大阿姨呢。。伊說今天沒有出來。。因爲昨天發了一個寒熱。。在小房子裏生病。。我因此也便不過去了。。朱鳳等小大姐走了出去以後。。便向我說道。。二少。。你很喜歡蕊雲嗎。。我道無所謂喜歡不喜歡。。叫熟了以後。。就省的叫陌生堂唱。。那種陌生堂唱叫了來。。敷衍伊呢。。也沒有這許多話想出來敷衍伊。。不敷衍伊呢。。冷得伊也不好。。既要冷得伊。。又何必叫伊呢。。朱鳳笑迷迷的說道。。大家都說你二少很歡喜伊。。也用不着賴了。。只是……朱鳳說到那裏便不說下去了。。我說。。只是什麼。。只是下一節要嫁人了。。可是不是這句話呢。。朱鳳道。。你已經知道了嗎。。我道連嫁什麼人我都知道。。是不是一個姓趙的喚做趙七少。。朱鳳道。。這個你却弄差了。。並不是姓趙的。。却是一位姓吳的。。近來我全不知道。。因爲姓吳的一位朋友。。也是做我們的。。他們所以常常到我房間裏來商量這件事。。我都聽得的。。我說我的消息也是很確的。。那末嫁姓趙的的一句話。。從何而來呢。。本來我不想去問蕊雲。。因爲有姓趙姓吳兩個問題。。很想問問伊一個眞相。。

銅鐵床界首屈一指的順興公司
電話 ...
經理愛斯牌銅鐵床（優點）

Roses

夏季唯一衛生飲料
運動之後。身熱口渴。飲羅斯蘭檬汁。立刻清涼爽適。精神大佳。羅斯蘭檬汁。清潔衛生。夏日飲之最佳。羅斯菓子露。有橘子露。檸檬露。羅斯蘭檬露。均裝定燒凸花瓶。認明貼頭。庶不致誤。（二）
中國總經理 正廣和有限公司出口部 上海四馬路四號
各大藥房百貨商店食物舖均有出售

蟲會殺人

蟲類生長在齷齪地方的。非常可怕。因爲她們吃的都是不乾淨的東西。滿身帶着病菌。一同我們的食物接觸。就會立刻傳染種種危險疾病。所以我們要先拿這種害蟲殺死。不要等牠們來殺我。殺蟲最靈的藥水祇有用「飛力脫」噴灑。

「飛力脫」殺蒼蠅臭蟲蚊蟲跳蚤飛蛾螞蟻蟑螂及各蟲卵。最靈最快。不含毒質。不損污物件。與他殺蟲藥水不同。購時須認明黃罐及罐上的黑帶和一個兵爲要。

各大藥房均有出售 （三）

FLIT
Distributors for China: MUSTARD & Co. Ltd.
INCORPORATED UNDER THE COMPANIES ORDINANCES OF HONGKONG

中國經理 老晉隆洋行
上海 漢口 天津 香港 廣州 瀋陽

商業新聞

金融 釐價益疲銀拆回堅

昨日早市洋釐價益形下游，收盤爲七錢一分八釐八毫七忽半，午市更小二毫半，爲七錢一分八釐六毫二忽半，銀拆早午兩市皆爲一錢八分，較前日似回七分，銀行掛牌七分，劃頭加水仍爲一錢五六分，做出洋欵交易早市匯劃票欵一百五十萬，午市匯劃票欵八十五萬五千，鈔票塲內祗午市四萬六千，塲外早市十三萬七千，午市十萬〇五千，錢莊洋公單收解三百七十餘萬，銀公單收解二千八百餘萬，洋劃頭欵收解一百三十餘萬，銀劃頭欵收解四百十餘萬，各路匯欵收解八十餘萬，拆借洋欵一百三十餘萬，小錢莊交易四十餘萬，輔幣市況，江南小洋早市及午市同爲六錢二分四厘七毫半，做出交易祗早市二千五百角，廣東小洋早市及午市亦同爲五錢九分七厘半，做出交易早市十四萬五千角，午市三萬角，銅元縣又放長五千文，爲四百十五千文，

◉標金回漲七兩三

▲標金風波似稍平息 昨日標金忽轉上峯，市氣向榮，買方猶爲敏活，人心趨高也，前市計有四兩光景曲折，後市僅以二兩餘差次，惟無激烈之變化，風波稍平，至於外匯趨勢挺堅，銀行稍有納進，自早市大條未動，人氣尚好，故開高盤，往後賣方活動，一度見降，復後廣帮等落手購買，外匯亦佳，漸向高翔，然有二兩餘之衰伏，午刻計達二十四兩之譜，後市因値星期三，外匯無市，惟恒興祥裕等仍有買進，而賣出頭寸爲零戶，市況益覺生色，會已穿出五百二十六兩之外，

▲晨初開盤即加二兩九錢 至英美銀塊如前，七月份金價初開即加二兩九錢，爲五百二十二兩，次爲二兩一錢，毛盤賣者還濃，一落二兩，爲二十兩零一錢，復由恒興買進，乃被抬高二兩，先令揭佈時爲二十二兩半，然掛牌勿更，內部則平，華銀行售出遠期花旗四十二元九三七五，七月份英金銀行互做九便士零六二五，入後賣者不怠，即已退却一兩餘，爲二十兩零八錢，十點後各號買意敏活，麥行與朝鮮對做六月花旗四十二元三七五，日商對做遠期先令九便士三一二五，麥行正金吸九月份九便士一八七五，故高至二十三兩五六錢，旋後互有一兩之起仆，十一點後賣戶占多，匯票易姿，乃價頓卸二三兩，僅爲二十兩零六錢，十一點半後恒興續購，人心倏上，市面已轉和善，重又拉高三兩，迨收市二十三兩八錢，

▲午後空頭搶補最高二十六兩四 後市開出計二十五兩，乃物品開高矣，次爲四兩二錢，復由祥裕等買進，即加至五兩二錢，嗣後略降數錢，三點以後欣欣向榮，買方緊興，空頭急補，乃市氣大振，四點時計達二十六兩四錢，移時抑小兩許，爲五兩半，而匯票因週三停市，故同業咸對於市塲尤爲條子乾枯，求過於供，迨四點三十分收市仍爲五百二十六兩四錢，比較前天計漲七兩二錢，然日來市况之雜亂，殊無把握，其變化亦不定也，

▲揭價計撳小至四十一兩餘 查一日間最大價二十六兩四錢，最小價二十兩零一錢，相去六兩三錢，揭價爲五百六十七兩六錢，撳小四十四兩五兩，結果小四十三兩至四十一兩餘，登賬二十四兩，補水二十四兩，下午二十六兩，物品早市二十二兩，午收二十三兩八錢，下午二十四兩八錢，收市二十六兩，

▲市塲交易閒廣帮爲多頭 各號交易計恒興，祥裕，丙興，春發永，協裕，福興永，餘大，泰興，源太，均進，志豐永，福昌，順利，萬興，元茂永，益餘，均售，下午恒興，祥裕，永德，益餘，源太，依然追進，志豐永，大德成，元茂永，時有出入，順利略出，萬興則進，惟數不及上日之多，零戶等少數供求，大連帮前市賣出二千條，則進六百多條，後市求供平衡，約共一千條，廣帮終日納進二三千條，關係多頭也，

◉外匯內盤臻祥

昨英美銀市均無變動，惟歐市買賣不寂，横濱神戶市仍呆，滙豐掛牌外匯，除香港回落五錢，計八十一兩五錢外，其餘均與前日改後相同，惟內部臻祥，乃標金復漲也，然自晨至午並無特殊變動，即金市風波亦不若前日之狂，華商投機家稍有求供，但套頭殊不划算，計英金成交二十餘萬鎊，華商售出十萬鎊，住友正金麥行廣東等吸進也，向結者殊少，各行互相對做十萬鎊，又對做美金十餘萬元，華商浙江銀行略有售出，而日金大通稍賣，乃由金業中買進也，約成交數十萬元，午後因逢週三，向無正式市面，迨午刻收市比較前日（二十七日）計英金縮一二五，美金縮二五，日金漲上半分，人心向上，市氣生色焉，

▲英滙 內盤約計一二五上下，自早市六月出價一先令八便士九三七五，七月九便士，八月九便士〇六二五，九月九便士一二五，買價照加〇六二五，午收與早開相彷，

▲美滙 內盤約有一二五上落，自早初六月出價四十二元三七五，七月四十二元五，八月四十二元六二五，九月四十二元七五，買價照加一二五，午收平定，

▲東滙 內盤晨平午挺，約有半分差次，自早開六月出價一兩一錢六分七五，七月一錢六分三七五，八月一錢六分，買價仍無一進，大通於九點後出六月五萬元，一兩一錢六分五六二五，又出五月五萬元，一兩一錢六分半，旋後又出七月十萬元，一兩一錢六分二五，乃三菱買去也，以後交易鮮少，實因套頭不洽也，午收六月出價一兩一錢七分，七月一錢六分六二五，八月一錢六分二五，掉期仍須三七五云，

◉銀價縮勢稍平

昨據倫敦電訊，大條銀跌風少息，近期仍爲十八便士二五，遠期仍計十八便士一八七五，（合英金爲一先令九便士五六二五），脚地中國先進後出，印度有少數買進，市況平平，又接紐約電訊，美銀價亦無伸縮，計現貨仍爲三角九分二五，英對美加上零九三七五，爲四元八角五分三一二五，美對英升零六二五，爲四元八角六二五，日美仍爲四十九元四三七五，日英仍計二先令零三一份之十三，英滬先令短去一二五，爲一先令九辨士二五，孟買現貨又縮三羅比，計五十一羅比零九盎勒，又當日上午十點二十分透電到，日美日英均無更動，又晨間九點二十五及正午電通社來亦無升降，午後因逢週三無市云，

證券 平交九六回漲三角

北平 前場玖陸現貨開盤一六，低至一五九二五，收盤一五九七五，銷二十一萬，鹽餘券一二五三，銷一萬，後場玖陸現貨開盤一六一，低至一六零五，收盤一六一二五，銷十三萬五千，（二十八日電）

◉公債七月期已開拍

▲債價漲跌不定較前日稍回漲 ▲成交九百餘萬今日交割停市

今日證券交易所因辦理公債五月期貨交割，市塲交易，暫停一日，至昨日之各公債市況，期貨以七月期已開始買賣，市面異常寂寞，其中七年金融均無市，續大九六亦極清，而編遣關稅裁兵等則仍活潑，至各債價之變動情形，在晨初開出時，即爲市上買進交易較旺，比前日均稍回堅，次盤續稍上漲，下午開盤，價最堅挺，關稅編遣裁兵各債，比前日會漲高一元五六角，惟於收市一盤，則仍以賣氣轉暢，價漸回低，結果比前日僅整六漲九角半，其他各好起半元左右，計全日現貨交易二萬五千元，期貨則達九百七十二萬元，

債別期現	前開	後收	較前日	成交數
整六現貨	七三·〇〇	……	跌〇·一〇	三,〇〇〇
整六六月	六九·〇〇	六九·七五	漲〇·九五	四〇,〇〇〇
整六七月	六九·四〇	六九·八〇	初開出	三五五,〇〇〇
七年現貨	八四·〇〇	……	不動	二,〇〇〇
續大七月	……	七六·六〇	初開出	五,〇〇〇
善後六月	九三·〇〇	九三·二五	漲〇·四〇	二六〇,〇〇〇
善後七月	八八·三〇	八八·三〇	初開出	三五五,〇〇〇
續捲六月	六六·〇〇	六六·三五	漲〇·五〇	一八五,〇〇〇
續捲七月	六三·一〇	六三·四五	初開出	一三〇,〇〇〇
關稅現貨	六八·〇〇	六八·四〇	跌一·一〇	四,〇〇〇
關稅六月	六六·四〇	六六·五〇	漲〇·六五	一,八六五,〇〇〇
關稅七月	六四·五〇	六五·四五	初開出	七五五,〇〇〇
編遣現貨	……	六三·五〇	漲〇·七〇	[illegible]
編小現貨	五九·五〇	六〇·三〇	跌〇·六〇	[illegible]
編遣六月	六〇·一〇	五九·八〇	漲〇·三〇	[illegible]
編遣七月	五九·一〇	五八·六〇	初開出	[illegible]
裁兵六月	七〇·八〇	七一·三〇	漲〇·六五	[illegible]
裁兵七月	六九·八〇	七〇·一〇	初開出	[illegible]
九六六月	[illegible]	一六·一〇	漲〇·一五	一〇,〇〇〇

紗花 實需轉旺中之紗市

▲遠期突漲一兩餘…三品紗亦趨漲

紗市趨漲，且形勢頗挺，市盤變化迅速，實以久擱之後，出此一批交易，市上存貨較稀，根本上較爲堅硬，有一部份人心轉舵，昔日之賣方抵進，亦屬不少，故棧面益覺緊張，一遇良好消息，升降即見，但多數心理仍以觀跌，因金融界有風潮，遠月如漲，再做拋空，照大勢情形，暫時有立定之可能，但三品紗近日跌風太熾，廠商提議減工，限止生產，故漲勢猛烈也，

▲期紗散戶補空回漲 交易所人標前市開盤，以隔日疲軟之勢，人心尚平，近月跌一二錢，遠月漲二三錢，二三盤以原棉上漲，三品紗趨漲，散戶扒空者甚衆，各月均漲一·四·六·七·八錢，午後棉花狂漲，賓銷尚佳，形勢仍激昂，各月又漲二·九·八·錢至一兩一錢，全日成交統計二萬二千八百五十包，茲將人標收盤價錄左，

人標收盤價漲跌存帳數

月	收盤	漲跌	存帳數	月	收盤	漲跌	存帳數
五月	一五六·九	漲〇·三	一四,一〇〇	八月	一五九·八	漲一·七	二三,四〇〇
六月	一五四·七	一·三	三一,〇〇〇	九月	一五六·五	一·六	三六,三〇〇
七月	一五五·〇	一·五	二四,八〇〇	十月	一五六·八	一·六	一〇,七〇〇

▲現紗走銷川帮最巨 查全日各帮買去統計一千七百十五包，同行中進一百八十包，行情平平，客帮由四川買去計一千二百三十包，內地進二百四十包，汕頭進八十五包，天津進四十包，廣東進八十五包，雜帮進三十包云，

◉棉市暴騰

▲日商收頭…漢帮購進

棉市狂漲，形勢甚緊，但美棉情形尚疲，然本埠人心甚堅，良以各路底貨枯薄，漢市受共匪騷擾，各價高昂，故漢帮遂跌購進，且日商東棉洋行掀動殊奇，五月份交貨二萬多担，市盤被其壓迫，今則午後在市大批搜羅，現棉三四千件，內中尚未完全定奪，故人氣被其提起，設空恐慌，急於抵補遂漲也，

▲漢標六兩出關 交易所漢標前市開盤，形勢即緊，買氣金機，各漲二錢至一錢半，午後開盤，棉市恢收現棉，市面更緊，各月均漲二錢半至五錢，全日成交統計三萬二千六百担，茲將漢標收盤價錄左，

漢標收盤價漲跌存賬數

月	收盤	漲	存賬數	月	收盤	漲	存賬數
六月	三五·九五	漲三五	三六,三〇〇	九月	三六·四〇	四〇	三六,一〇〇
七月	三六·二五	三五	三七,七〇〇	十月	三五·八五	四〇	三五,〇〇〇

▲現棉日商採辦 日商東棉行有大批採辦，售盤錄左，

陝西花	三五·七五	東棉行進	一〇〇件	棧交
又	三六·四〇	東棉行進	二〇〇件	又
又	三六·〇〇	鴻章廠進	一〇〇件	進廠

◉世界花紗一致回漲

▲美棉抵補轉堅 昨日美棉初因天氣良好而疲，後因空戶抵補及同業購進而堅，計陳花跌一磅音，新花漲七至八磅音，現貨不動，英棉期貨漲二點，現貨不動，埃及棉現貨不動，印棉停市，原電錄左，（二十七日電）

美棉		比上日	合申規	英棉		比上日	合申規
七	一六二〇	跌一	五一·一〇	七	八〇二	漲二	五一·一〇
十	一五〇二	漲八	四七·七〇	八	七九三	二	五〇·七〇
十二	一五〇九	七	四七·九〇	十	七八三	二	五〇·三〇
一	一五一〇	八	四七·九〇	現貨	八四九	平	五四·三〇
現	一六三〇	平	五一·四〇	埃及棉	一三八五	平	八八·六〇

又大阪三品期棉市價，照錄如下，

	後收	比上日		後市	比上日
六月	四七·三五	漲〇·三〇	九月	四七·三五	漲〇·六〇
七月	四七·三五	〇·三五	十月	四六·三五	〇·八〇
八月	四七·七〇	〇·八〇	十一月	四五·六〇	〇·九〇

▲日紗暴漲五六元 大阪三品期紗市價，照錄如下，

	後收	比上日		後收	比上日
六月	一五一·六〇	漲六·五〇	九月	一五六·三〇	漲五·四〇
七月	一五三·八〇	五·三〇	十月	一五六·三〇	五·〇〇
八月	一五四·五〇	四·七〇	十一月	一五六·四〇	四·八〇

又大阪現紗電，二十支藍魚一百五十一元，漲一元，合申規一百七十七兩六錢，二十支紅財神一百四十三元，漲一元，合申規一百六十八兩二錢，十六支福島一百四十元，漲一元，合申規一百六十四兩七錢，十六支三馬一百四十元，漲一元，合申規一百六十四兩七錢，

◉美棉田減少十八萬五千畝

二十七日紐約電，番却爾公司本次棉田預測爲四六、一六九、〇〇〇畝，較上次（四月二十三日）減少一八五、〇〇〇畝，

◉前途暗瞻之日紡織業

▲輸出不振市價大落 ▲減資減工似爲要策 ▲工人準備罷工相抗

二十七日大阪電，日本紡廠現採用短時工制，以期縮減棉紗之產額，而維持市價，衆料除現有減率百分之十七外，棉紗產額將自七月一日起再減百分之十，查現有棉紗出產額每月爲二十二萬七千包，目前紗價至臻一九一六年後之最低價，因國內外利於缺方之原因甚多，如紡織物輸出之後然減少即其一也，棉紗存底雖不過分豐厚，但棉布存底則迅見增加，工資之積極裁減或廠工之大批裁撤，殆爲遲早間莫可避免之事也，故工會領袖刻正準備一切，以期用罷工方法與此情況相奮鬥云，

按日本三品紗價近月來迅速下降，最低跌至一百三十九元，爲一九一六年來之新低價，蓋日本紡業自政府明令決定於一九二九年七月一日廢止深夜工後，各廠爲避免因廢止深夜工而發生減少產額起見，努力增加紡機，故自此項制度實行後，棉紗產額驟增，每月達二十六萬餘包，造成新紀錄，濱江內閣成立爲金解禁而實行緊縮政策，金融界實極大打擊，棉紗內地銷路因之遲滯，海外輸出又復不振，當業者又倡議減工，以期減少產額，詎日紗布唯一市塲之中國以當地日廠之競爭，銷路減退，至印度方面於四月間一致通過棉貨關稅增加案，將棉貨進口稅從百分之十一增至百分之十五，又對於非英貨於三年內增收百分之五，日本棉業界爲之震驚，雖百般設法，終未見效，致內外貿易又陷於窮困狀態中，各廠不得已除取用減資方法外，復從事於減工運動，如第一流之鐘紡大罷工即爲減少工資所引起也，由此可見日本紡織業之困頓矣，頃據上電所述，則日本紡織業前途頗爲暗晦也，

糧食 河下米市轉定

▲閘北 昨日內地來源稍旺，走銷趨呆，北粳大盤平定，而新鮮白粳貨方雖欲纖昂，奈買戶進意清淡，致難如願，故粳情又呈站立之象，薄稻到貨微接，本街去路尚佳，行情見穩，羊尖仍乏榮辱，頂尖有人問津，市氣挺定，變元走銷不爽，存貨漸厚，價仍平疲，全日各檔祗半角之出入，

▲滬南 河下到稻十號左右，市上銷路不一，常錫機粳晨初開盤甚緊，賣戶一律喊高，旋因銷路不旺，盤面因又告定，蘇同機粳零銷不開展，價格始終平平，南帮薄稻及早稻去化尚活，行情則無上落，羊杜尖來貨稍有，客買不振，店銷亦極沉寂，變陰元貨充銷平，大盤與前日相彷，

◉洋米續漲一角

昨日洋米市況，開盤後長江各帮辦意甚濃，乃步漲至二角左右，午後有售出路貨，人心轉軟，價又回小角許，結果比之前市約漲一角左右，計開出一號西貢二千包，價十五元八角二分至十五元六角，又月底路貨三千包，價十五元五角三分，二號三百包，價十四元八角，小絞六千包，價十三元三角半、十四元八九角，又機米一千包，價十五元七角，又大絞子一千包，價十三元八角半至十四元五角半，破一千包，價十四元八角八分至十四元七角半，又下月交糙米一千包，價十四元三角云，

◉粉麥盤旋之局

▲粉市 昨日上下午開盤後，各月份大致呈盤旋之象，本月份距交割祇一二天，軋到二兩六錢一分零，多頭之虧雖未滿足，但環境已不若從前之佳，如果再抬不免招業外之物議，故多頭方面已逐步放出，市面亦告平靜矣，至遠期一經軋空，業外之多頭，自然急慾鬆靜，不願先出，故非新麥滿足收進後，雖望十分鬆動也，結果本月份較前日好二厘半，六月份至九月份無上落，十月份好二厘半云，

▲麥市 昨日期麥市面，上下午開盤後，各月份大致呈盤旋之局，以多頭雖擁住不放，惟日來天時甚佳，於新麥前途，得益非淺，象之洋麥報價亦回小二三角，故大部人心未免虛疲，觀將來如麥收果佳，此種局面決難擁住也，結果六月份較前日大一分，七月份不動，八月份大一分，九月份小一分，現麥市面，仍居平穩之勢，廠帮新陸續活動，其餘均觀望，開頂漢口麥五兩一錢五分，紹興麥五兩，共計二千包，由福新辦去云，

◉荳餅市面堅定

昨日標荳期餅步堅，大連產訊挺定，而本埠現銷極活，緣時屆銷令，各方漸漸注意，本月期今日爲最後一市，故客帮方面有一部收現，賣戶因上週中銷化呆木，略有抛售，今除預備解交外餘均抵直，故上下午各盤極爲堅定，收市本月期開一兩八錢二分半，六七兩期八錢四分七厘半至五分，比較前日微堅，

糖市 粗砂白交易轉盛

▲市升七兩一錢上俏 昨日糖市產區電訊，古巴現糖價仍一·三七五，紐約期糖九月份價一·五二，十二月份一·六九，比前電各跌一分，明年三月份價一·七五，比前回升二五，爪哇現糖價九·五〇，七月份九·三七五，比前跌三分，六月份期價九·五〇，七月份九·三七五，比前均無升降，公會市塲劃盤，荷糖二十四號粗砂白自外匯猛縮後，市氣因之轉堅，昨市買方漸活動，成交價至七兩一錢，要手尚盛，全市成交額約計近二千袋，且出戶殊缺，市形尚覺俏秀，二十號中砂白價至七兩，市亦不弱，日糖交易仍靜，N嘜七兩五錢七分半，YP嘜七兩七錢，YT嘜七兩五錢，YRO嘜七兩二錢二分半，市象亦見轉挺，號盤有國貨上白粉開出百餘包，價元十兩〇五錢，又十兩〇五錢，市形平定不奇云，

絲茶 洋莊絲市仍難進展

▲匯率步落…價難上漲 昨日本埠洋莊絲市，仍難進展，緣金價又報漲，匯率步落，歐美各莊新廠經進胃雖未見衰，而價難上漲，祗由信孚等進新廠灑九十包，遜昌進白乾經二十包，價尙平定，

◉鎭江新繭歉收

▲統扯祗五分收成…繭價以洋種較高

鎭江各鄉，今歲蠶汛因受天時不正之影響，蠶蟻在大眠中走失甚夥，惟近城飼育之改良種，（即洋種）蠶汛尚佳，新繭上市統扯祇有五分收成，繭行已開秤，繭市不若往年之熱鬧，繭價土種初開祗四十五六至五十元，洋種繭價較高，現開六十五至六十八九元，後市看漲，市上到貨不旺云，

◉紅茶轉淡綠茶仍滯

昨日祁門浮梁等路之紅茶，英莊進意轉淡，蓋現市葉底優良之貨，業已無存，中低莊茶，海外需求並不殷，故多數行家均持觀望態度，惟今日長江進口，又有祁茶四千餘箱，其中色質兼優者多，市面或有一度之活潑，至綠茶銷路，仍趨疲滯，屯溪婺安歙縣土莊等路珍眉，昨市均未有繼續開出，婺源東鄉晚起珍眉，亦有六十餘箱上市，新盤竟未開出，綠茶市面之冷靜，爲近年來所未有云，

疋頭 滙票迭縮

疋頭業大受影響

▲理賬者已有數家…西貨受虧最巨

▲本廠棉布 日來市面趨勢步軟，尤以粗布更甚，實以客銷清淡，廠中存貨愈積愈多，故人心不振，昨十六磅貨較上週小一錢，十三磅跌二分半，十一磅尚平定，細布因北帮時有添辦，無甚變動，昨陽鶴開六兩八錢七分半，喇叭童六兩九錢，藍飛魚須七兩二錢半，細斜走銷較滯，惟本埠染廠家現貨一多，即行搜辦，故尚乏疲象，怡和漂布步跌不已，金三塔祗開七兩四錢，雲外飄香六兩六錢，較前均小去有錢許，

▲東西疋頭 邇來受匯票之影響，趨勢之劣，實爲歷來所罕見，執貨者莫不虧耗，而以西貨爲最，售價逐步下落，存本日益加重，故難於支持者不少，前日已有一家宣告收歇，昨公某中某二行亦從事理賬，東貨因無論若何呆滯，尚有相當去路，故形勢尚佳，但圖利亦頗艱難，直貢呢等雖已濫價，合算定價尙須虧本，昨洋紅標本街略有辦去，六磅郭臣爲三兩八錢，四磅三兩一錢半，冲素綢紅藍開三兩八錢二分半，洋藍三兩七錢七分半云，

商業價目表

銀洋錢市

期別	早市	午市
洋厘	七·一八八七五	七·一八六二五
銀拆	一錢八分	一錢八分
江南	六·二四七五	六·二四七五
廣東	五·九七五	五·九七五
銅元	四一五·〇〇〇	四一五·〇〇〇
衣牌	[illegible]	[illegible]
貼水	[illegible]	[illegible]

國內匯兌

地點 別（北平、天津、漢口、重慶、成都、廣州；天津、漢口、濟南、青島、烟台、蚌埠、蕪湖、安慶、南昌、南京、長沙、九江、杭州、蘇州、寗波、鎭江、南通、厦門、汕頭、福州、吉林、大連）

以上銀行公會報告 [figures illegible]

國外匯兌

五月二十八日

滙豐匯至倫敦（申規一兩計算）	一先令九辨士五
銀行電匯	一先令九辨士五
銀行四個月期匯票	一先令九辨士六二五
銀行四個月期匯票（大條銀近期）	一先令九辨士三七五
大條銀遠期	十八辨士一八七五
滙豐匯至紐約（申規一百兩計算）	美金四十二元七五
銀行電匯	美金四十二元五
銀行四個月期匯票	美金四十三元一二五
滙豐匯至法國（申規一兩計算）	[illegible]
滙豐匯至印度（申規一百兩計算）	[illegible]
滙豐匯至爪哇（申規一百兩計算）	[illegible]
滙豐匯至東京（申規一百兩計算）	[illegible]
滙豐匯至香港（申規合港洋）	八十一兩五
新加坡（申規合洋）	一百三十四兩
德國電匯（合規銀百兩）	一百七十六馬克

交易所

◉金業（七月份標金）

上午開盤 五二二·〇〇 … 下午收盤 五二六·四〇 [intermediate figures illegible]

◉證券物品 ▲前市期貨 ▲後市期貨

[figures illegible]

◉華商證券

上午現貨開盤 現貨收盤 … [figures illegible]

◉麵粉

五月期、六月期、七月期、八月期、九月期、十月期 開盤 二盤 三盤 四盤 五盤 收盤 以上前市 以上後市 成交十二萬五千 成交十萬〇二千 [figures illegible]

◉華商紗布

順手十六支棉紗（人鐘標準）（反手十支二十支代用）▲前市 ▲後市

棉花（漢口細絨標準）

[figures illegible]

◉雜糧油荳餅

▲前市 ▲後市 [figures illegible]

米市

閘北 滬南 [figures illegible]

昨日河下來源十三四號，市上北粳變元尖稻，價又更（形）見近平，白稻買形乃穩，惟祇羊杜…高稻薄稻均好，市面定價居然見尖，貨價漸見上揚，米市 …（text partially illegible）

雜糧油荳餅

[figures illegible]

海味

[figures illegible]

茶市

[figures illegible]

絲市

[figures illegible]

現紗

▲前市 水月 四十二支 天津 [figures illegible]

疋頭

[figures illegible]

輪船進口報告

五月廿八日進口

新寗紹 寗波；新北京 寗波；華山 長江；瑞和 長江；大福 長江；沙市 長江；廬山 厦門；通州 烟台；海平 牛莊；漳州 牛莊；上海丸 日本 [companies illegible]

輪船出口日期

[listings illegible]

日本郵船公司 黃浦灘三十一號 電話六八七八一

▲開往舊金山 秩父丸 六月一日 天洋丸 六月十五日

▲開往西雅圖 高麗丸 自神戶 六月十一日 三島丸 六月念四日

▲開往香港 諏訪丸 五月念七日 龍田丸 六月七日

●上海新注册●農商部給獎●

首創老牌◉著名靈藥

痔瘡

立刻止痛 一服斷根 萬試萬靈

痔瘡斷根散 化痔神丸

價目

同仁醫藥所

◉分銷處◉

南京武定橋油坊巷陳厲 漢口歆生路龍泉池口 鎭江西門大街亨得利號 武昌芝蔴嶺劉有餘藥號 濟南緯五路口神州藥房 青島李村路神州藥房 遼京路龍標藥房 汕頭永平路南華藥室 寗波大池頭大昌祥號 揚州教塲街〇大中藥

鏡面散

生髮膠

申報本埠分類廣告

魯意師摩洋行 始創同治十三年 即英一千八百七十四年

禮拜四拍賣

住宅 准於廿九號十時在西愛依斯路五號內十七號房間拍賣 唱機 大菜色 電風扇 木器 地毯 大櫥 梳妝檯 五屜櫥 床 木箱 冰箱 沙發 火爐 檯椅 燈 鏡 銅 磁 料 器等 三可觀此佈 瑞和洋行 禮拜四拍賣

棧底貨 准於五月廿九日下午二點半鐘在新聞路第二百○四號美藝公司棧房內拍賣 花架 大菜檯 大櫥 梳妝檯 沙發 大椅 寫字檯 銅床 鐵床 各色地毯 紗窗簾 上等鏡 新椅 欲拍者預先一日可看此佈 瑞和洋行 禮拜四拍賣 D362

住宅 准於廿九日上午十點鐘在江西路第六號B字三層樓內拍賣 寫字檯 面盆 各種寫字檯椅 子櫥 吊扇 風扇 打字機 磁器 天平 浴架 來路銀箱 等 預先一日可看此佈 三發洋行謹啟 禮拜四拍賣 D373

奉法公堂諭 裕華煙廠 准於國歷二十九日下午二點半鐘在法租界榮華里五號方板橋西首即裕華煙廠內拍賣 捲煙機二部 軋煙筋機 磨刀機 十數箱 子茶 馬達 皮帶 地軸 印刷品等 老美女及錦城牌香煙 另物不計此佈 瑞和洋行 禮拜四拍賣 D

住宅 准於廿九日上午十點鐘在白利南路第四十一號已故E. T. Byrne君住宅內拍賣 房間木器 玉器 磁器 織物 吊燈 風扇 冰箱 天平 銀器 古銅 古磁 大餐間 地毯 以及另物等 不計 預先二日可看 瑞和洋行啟 禮拜四拍賣 D372

亮件洋行 始創同治十年 即英一千八百七十九年

蔴法布花洋布美國煙葉 禮拜四拍賣 准於五月廿九日下午二時半在本棧拍賣 法布 花洋布 兩邊 洋布 五十餘箱 花旗 煙葉 五桶 當日出清 後收定銀三成 限期即日起可看此佈 瑞和洋行 禮拜四拍賣

住宅 准於廿九日上午十一點鐘在滄州路第三號拍賣 大菜間 房間 木器 留聲機 器 汽車 銀器 電燈 另物等 不計 即日起可看此佈 通孚洋行 禮拜四拍賣

紅木 准於國曆廿九日上午十時在江西路四十八號 鐵床 大菜檯 式櫥 紅木 洋琴 小園桌 字檯 自來 留聲機 寫字檯 象皮 打字機 等 通孚洋行 禮拜四拍賣 D373

友來洋行 禮拜四拍賣 准於國曆五月廿九日下午二時半在東西華德路一百○六號百州商店內拍賣 檯 椅 子 招牌 電燈 帽 衣料 等 玻璃櫥 窗 櫃 另星雜物不計此佈

魯意師摩洋行

外國大宗衣服 禮拜五拍賣 准於三十號九時半在本行後間拍賣 男女衣服 木器 鋼磁料器 檯椅 燈 鏡 另物不計此佈 魯意師摩洋行謹啟 D380

利紀生洋行 禮拜四拍賣 准於廿九日下午二點半在本行拍賣 茶葉七十六件 小洋刀 絲襪 等 銀出當付定 一箱洋傘 日期 利紀生洋行啟 D388

魯意師摩洋行

住宅 禮拜五拍賣 准於三十號十時在愚園路九十六號至九十八號內拍賣 大菜間 房間 木器 鐵床 鏡 磁料 器等 魯意師摩洋行謹啟 D379

上等住宅 禮拜五六拍賣 宜和洋行 膠州路一號 紫檀 陰木 紅木 上等大住宅 名廠製造來路外國木器家私 紅木陰木大菜間 留聲機 鋼面洋書 樓椅 大廳耳 掛屏 圍屏 琴 會客廳 房間家私 花石靈碧石如意 寫字松 檯古銅古磁玉器 名人書畫 宜和洋行啟 D382

上等住宅 禮拜五拍賣 瑞和洋行 上海格路十二三百七號 法國來 美藝彙司公司製造花綢 柚木書樓式大菜間 面 皮書樓 北京 紅木 鋼板洋琴 物克多唱機 奶油房間 D378

瑞和洋行 禮拜五拍賣 留聲機器 亞克大菜間 來路 式銀箱 車 送貨 D377

魯意師摩洋行

上等住宅 禮拜六拍賣 愚園路 來路及福利公司製造絨地毯 柚木緞面書樓椅 彫刻大菜間色 料器 來路房間 火爐 冰箱 洋琴 魯意師摩洋行啟 D387

魯意師摩洋行

貴重地產 禮拜六拍賣 准於卅一號十二時一刻在本行拍賣 坐落北河中心 地產 如欲買者請至本行閱圖 魯意師摩洋行

魯意師摩洋行

打字機會 禮拜六拍賣 388D

客室 大菜間 西門子床 古董 禮拜六拍賣 瑞和洋行

住宅 禮拜六拍賣 D284

亮件洋行

沿河優美廠基地皮 禮拜四拍賣 D383

魯意師摩洋行

禮拜三拍賣 D365

C.U.A. café 雪園 上海最清潔最衛生最幽靜之西餐館
午餐每客一元 晚餐每客元半 茶點每客五角 半夜餐每客一元 冰淇淋每客二角
靜安寺路跑馬廳對過新世界隔壁 電話西六一一二號

新雅 高等粵菜 茶點麵食 北四川路虬江路角 上海大戲院對門 電話四四三一七號 清晨開 夜半止

燕華樓 正式粵菜粥品麵食 四馬路丹桂第一台對門 電話一三四三七 地方雅潔 招待週到 定價克己 隨意

自由農場 A字消毒牛奶 康腦脫路 電話一六八四三〇 西界照送

生生牛奶公司 上下午各飲牛奶一杯，身體格外強壯！ 南京路三友實業社 正電話二七四八 大西路七五六 改定 上午 下午 貨部亦可代定 俱送 華界律可送 庚E

出售地皮 茲有坐落法租界大西路 小地皮多段 欲發展之地產公司接洽 電話一六六五〇 浙江路廿四號 普益地產公司

洋房出售 上海南京路五十號 茲有建築堅固大洋房一所 內有大房十間 浴室四間 汽車房二間 新式設備 廉價出售 合意者請臨本公司接洽 電話第一八七七零 普益地產公司 (IP-1189)

洋房出售 上海南京路五十號 茲有優美住宅一所 有大房五間 美麗花園 佔地一畝三分六厘九 在亞爾培路甚近霞飛路 合意者請臨本公司接洽 電話第一八七七零 普益地產公司 (IP-2125)

又便宜又大方汽車出讓 精美汽車一輛 四人座 龍德士古油公司 請函 …… 庚E894

跑車廉價脫手 精美(Galloway)跑車一輛 …… 請投函郵局信箱第一一七三號 庚E005

北京路新號房召頂 召頂 本號有坐落北京路新造三樓三底房屋一所 …… 合意者請接洽

單間石庫門樓房召頂 濱橋南廣吉里七十三號 …… 庚E086

吉屋召頂 北四川路 ……

四馬路石路東市房招頂 味雅酒樓 …… 庚E2361

出租

新屋分租 新閘路麥特赫司脫路 ……

新造住宅召租 小租不取 經租處電話第一萬八千四百零六號 …… 4232 庚E

召租 茲有坐落愛多亞路三洋涇橋三層雙進號房 …… 請駕臨本路三十四號 庚E9632

召租 愚園坊 靜安寺路愚園路中 新建異式住宅 …… 彙福公司經租部啟 電話一〇六六一號

上海搬場公司 首創第一 成績最好

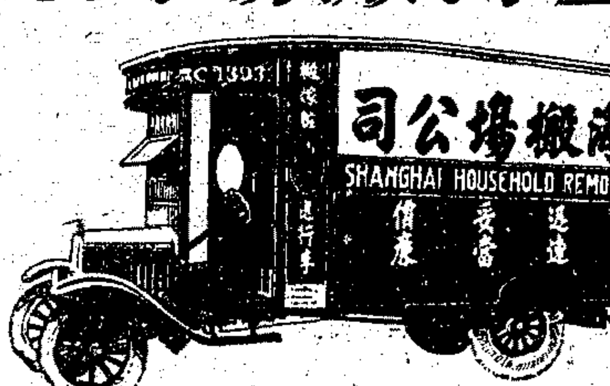

車租每時大洋四元 搬夫四名 不取分文 四處：漢口路十號 世界西首 河南路橋堍 東百老匯路 電話：六一三九〇 六一三九三 一八八七七 六一三九四

中國人應用中國搬場汽車 熱心愛國挽回權利

每時四元 代拆代裝 搬夫四名 不另取資 華界電話開北二九六

電話 服務週到 成績超羣 總行 福熙路 南陽橋 南市 虬江路 三〇三二 六二二七 四〇八八七 五七五

店面招租 ……

召租 現將完工之新頭等精美洋房住宅 …… 庚E1526

召租 法國公園南首呂班路萬宜坊 優美三層西式住宅即將竣工 交通 念一路公共汽車十路電車均直達門前 房金每月元四十二兩 用水在內不取小租 設備裝有白磁浴缸面盆抽水馬桶 冷熱水管自來火管 中國建業地產公司啟 電話一七〇〇八號 愛多亞路九號三樓 庚E2277

召租 新造三層樓鋼骨水泥市房 廣東路 洞涇路 (近相路南河) ……

店面召租 ……

吉屋招租 小租不取 南京路浙江路口 ……

新屋召租 茲有馬立師小菜場西首 …… 庚E2075

寬大統廂房召租 慕爾鳴路 ……

餘屋分租 茲有武定路 ……

住宅召租 茲有坐落法界 ……

店面廉價招租 五馬路雲南路 ……

新建市房召租 ……

樣子間寫字間招租 茲在百老匯路 …… A E840

新屋召租 欲康腦脫路 …… 庚E1915

洋房召租 小房子花園 …… 庚E2227

召租 單間庫門及街房 上海仁記地產公司啟

店面出租 上海南京路五十號 茲有店房一間坐落法租界辣斐德路租金四十五兩 隨時可以遷進 合意者請向本公司接洽 電話第一八七七零 普益地產公司 (庚E139)

各辦事員注意 浙江路二等 …… 各公司號 …… 本公司百貨之行 …… 上有一層

益業公司 房子召租 …… 房子之剩屋無多 欲租請速臨本公司事務處接洽 二十餘兩至三十餘兩 庚E2253

新建特別精美住宅及車間 召租 房產出售 …… 庚E1576

遮光髮帽 德製 ……

出售

汽油游艇出讓 茲有柚木汽油游艇一艘 …… W. D. Niel

夏季西裝 國民服裝公司 北四川路 虬江路口

絲條胖嗶嘰…西裝	$13.00
高等胖嗶嘰…西裝	$17.00
全毛胖嗶嘰…西裝	$19.00
柳條巴勒呢…西裝	$22.00
方格巴勒呢…西裝	$25.00
純毛巴勒呢…西裝	$24.00
灰素法蘭絨…西裝	$21.00
方格法蘭絨…西裝	$26.00
嗆味法蘭絨…西裝	[illegible]
藏青法蘭絨…上衣	$13.00
藍閃華達呢…上衣	[illegible]
頭等白直貢…西褲	[illegible]
頭等白嗶嘰…西褲	$9.50
全毛白嗶嘰…西褲	$8.50
西貨市黃斜…短褲	$2.50
國貨白嗶嘰…西褲	$3.00

店基出讓 欲出讓北四川路角美大百貨公司 ……

廉價出售 今有AC老牌一九二八年新式機器脚踏車一輛 廉價出售 接洽處安利洋行 庚E789

徽章 本公司精製金銀銅質各種證章 ……

呂宋時新製帽公司 百老匯路廿一號 電話四八二七號

本公司特聘男女專門帽師 ……

機器洗衣工廠全盤出讓 …… 庚E2234

打字機賣買修租掉換做新 …… 江西路B九號 庚E727

時新花紙公司 南京路新新公司對過 電話一千四百三萬四百

聘請

招請推銷員 茲擬招請耐勞推銷員數位 ……

聘請西醫師或醫務助手 …… 庚E995

聘請農業助理員 茲有某大公司擬聘請農業助理員一位 …… P. O. Box 1390 庚E8532

聖奧格斯丁傳

意大利巴比尼底新著　曼如

很出於大家意料之外的，「基督傳」(Storia di Cristo)的作者巴比尼(Giovanni Papini)突然出版了一部新著，「聖奧格斯丁」(Sant Agostino)，我們都知道，聖奧格斯丁是天主教大偉人，他的事蹟曾引動了世界各國無數的作家和家者，關於他的書，已經多得很了，法國的吉爾孫(Etienne-Gilson)在不久以前，就出過一本「聖奧格斯丁研究導言」(Introdution a l'etude de Saint Augustin)，如今巴比尼也來了這麼一部「聖奧格斯丁」，他是不是因為現在的那種浪漫的傳記，所謂「新傳記文學」，正盛極一時，所以也來趁趁熱鬧呢，然而不，巴比尼並不是受了這種誘惑，當然，他要照時髦的辦法來做，自然很容易，因為聖奧格斯丁不但是一位大「聖人」，而且也是一位大「凡人」，他一生事蹟之中的浪漫成分是足足可以做一部浪漫傳記的豐富資料的，但是巴比尼決不肯這麼辦，我們要知道巴比尼是生性喜歡爭論的，他永遠是反對當代與論底潮流的，而且在他自己眼裏，巴比尼簡直是一個創造之主般的人物，革命的，毀滅的，激勵的，創造的，又是英雄，又是改革家，又是聖人，又是曾經想「替地行道」地，用了第一身少數來寫「基督傳」的，所以，當他寫完了「基督傳」以後，再來寫「奧格斯丁傳」，實在是勢所必然的，因為他對於文學歷史，向來抱一種親切的，個人的，自傳的見解，況且作「懺悔錄」的這位聖人和作「基督傳」的這位作家，在精神方面是頗有相同之處的，聖奧格斯丁是一個修辭學家，拉丁語學家，文法學家，新柏拉圖派哲學家，和喜發奇論的作家，對於一切是不滿意到底的，他是一面鏡子，在那鏡子裏照出了巴比尼，不過比巴比尼要大些就是了，巴比尼自己就毫不隱藏地告訴讀者，

在我看起來，我們之間似乎有某一種的相像之處存在着，他也是一個文人和文字的愛好者，並且是一個被騷擾的，哲學和真理的創造者，甚至為「神秘學」(Occultism)所誘惑，他又是肉慾的，冀求名譽的，我像他，自然是像了他的最壞的地方，但無論如何，我總是像他的，

聖奧格斯丁起先是一個罪人，後來成為一個聖人，巴比巴對於他，一向是具有深厚的同情的，但單單祇有這一種同情，巴比尼底寫「聖奧格斯丁」理由還是不充足，要不是因為除了西人性情相似以外，他們之間還有一個很重要很深切的關連，這關連就是，他們都是天主教的著作家，而且都是經過了心靈上的重大動搖以後，才信仰轉變歸向了天主教，於是在實驗過無數量智識的真理以後，才得到最後的靈的安寧，在我們看起來，這本書就是巴比尼底答案，問題是，「巴比尼，你為什麼要轉信天主教呢，」巴比尼似乎回答說，「你看這個人，他比我偉大得多了，你看他怎樣選擇他的路徑，我沒有做什麼，不過是步他的後塵罷了，」

……………

在本書底自序裏，巴比尼把他倒這本書底目的鄭重聲明了，

我的目的是要用最大的質樸來重述這個偉大的非洲人底外在的和內心的生活，明明白白地指示出來，確鑿的事實到那里為止，或然的揣想從那里開始，自然，這並不是把那本「懺悔錄」再逐句的解釋一遍，因為那本書，到底是說到三十三歲時，就沒有繼續下去了，可是這本書的本意也並不是要來完完全全地說明這位大聖人底思想，因為，不要說是他思想底全部，就是大慨地說一說他的哲學，他的神學，或是他的神秘學每一種也就要此這本書篇幅還要大些，所以，我的意思只是要來說一說一個靈魂的故事，

但是，我們讀過這本書以後，我們不能不說巴比尼所給我們的解釋有點不很能使人信服，因為一般的讀者，寧願巴比尼很坦白的從兩條路裏挑選一條來走，或者是，純然創造出一件藏術作品來，像他的盛名所要求的，或者就是，寫一部關於這題目的歷史，可是現在，這兩條路巴比尼一條都不走，他現在的這部作品，能是稍微能引起我們的注意，但是並不能使我們用心地去讀，熱心地去讀，至於奧格斯丁底靈魂呢，他雖說要寫這靈魂底歷史，但却很少描寫到這個靈魂，描寫到的時候，確是描寫得很有力，無奈他太愛寫到情慾了，尤其是那些卑劣的情慾，自然，從這地方，我們也可以看出，巴比尼很像奧格斯丁似的，溺愛肉體的情慾，喜歡時常談到它們，然而，還和他自己的聲明，到底是有些矛盾了，

畢竟是「盛名難當」，他的地位太高了，讀者們對於他的冀望未免太大，他在這本書裏所給我們的，確實和我們希望從這本書裏得到的，相差很多，他給我們的，既不是羅曼司，可不是歷史，而是一幅正宗嫡派的圖畫，畫出了一位聖人底生活和他所生活的時代，用一種沉靜輕靈的風格寫了出來，在這本書裏，自然也有幾頁寫得很美的，譬如，最後的那一章，

世界文學的故事（一六三）

第四十一章　哥德以後的德意志文學

美國約翰瑪西著　胡仲持譯

我們是來到近代底時代的門口了，在這里我們遇到詩人哲學者夫里特里希尼采的奇異的丰姿，尼采，首先說來，是藝術家，是偉大的藝術家，他又是思想家，比誰都更多向人類講說近代思想的最中心底的教訓，以為道德同物質世界一樣，是變化和生命的東西，並非不變和死的東西，所以人可以全然超越現在的自己的，這等變化和超人的思想是胚種底的東西，這是使近代生活的全體發着酵的酵母，使這個，以及從此發生的一切演繹火焰似的輝煌者，乃是尼采的無可比較的言辭的力，我們不但在「查拉圖斯屈拉這麼說」，還在他的別的作品全部之中，在「價值的再評價」之中，在「人間底，太過人間底」之中遇到偉大的創造底說話者，他的言辭是燃着·飛翔着·歌著的，他的書有着搏動於這新時代的人們的心上的消息，有着可以同福音書的說服力和雄辯相比的說服力，和言辭的恍惚美，他的書滿是深有含蓄的格言，那格言一個一個展開了進向「人和自然和人生」去的新的景色，而且在這之上，他還有着乘算是詩人的賢者的標記，那給生命和呼吸於那些格言，往往使其成為抒情詩底構造·寓話·故事的一部分的，

要理解在德意志文學的最後的革命，我們必須記得在一八八〇年赫伯爾·刻勒·遮爾·尼采還未十分成名，公衆看的是從奧計亞和小仲馬的作品模倣出來的低劣的戲曲，讀的是並無獨創底的美和力的從羅曼主義的糟粕濾出來的感傷底的小說和詩，於是初期八十年代的青年起來反叛了，組織了學會，發表了綱領，宣揚了「澈底自然主義」的理論，而建立了有力的文學運動的基礎，阿諾·何爾茲的小冊子和模範不久便結了實，真的詩人台爾脫來夫·嶨列里恩克隆和偉大的劇作家革哈忒霍普德曼出現了，小說則稍稍落後，然而這也不是長久的事，新文學是產生了，

和列里恩克隆一同，常是德意志文學之光榮的抒情詩恢復了精確和犀銳和真實的特色，他的歌和民謠在那中間有士和葡萄酒和麵包，又和這同時，雖然他極精確地，躍如地安排着小小的事情，他却為德意志詩發見了美的嚴格的形式，在列里恩克隆的統率之下，抒情詩勃然起來了，其次的，而且或許一切之上最卓拔的詩人是理查台美爾，於列里恩克隆的生彩和精確，台美爾加上以將近代生活的全精神底·機械底複雜移於詩裏這一個哲學底想像和力，在這一點，他獨立於歐羅巴的詩人中間，他能夠寫作俗謠，又能夠以中世紀的頌歌的單純寫作，然而，在一百篇單獨的詩，又在「兩個靈魂」的傳說，他的顯著的成就是在於創造了近代男女的生活，腳踏車旅行·電話·在隣家彈著鋼琴的女子的詩，而他說着這些事情的詩是鮮明而高貴的，

藝術界稿例

㈠文字以關於國內國外最近藝術（繪畫·音樂·雕刻·建築·戲劇·等）文學之消息評論及介紹為限、
㈡圖畫以國內國外新作家最近作品及與文字有關之附圖為限、
㈢照片以國內國外作家最近肖影及作品及與文字有關之各種攝影為限、
㈣文字每篇字數至多不得過三千、
㈤稿紙勿寫兩面
㈥稿勿橫寫、字勿潦草、西文可省則省、如不得已須引用原文、須附於譯文之下、
㈦稿中附圖　勿用藍墨水繪、並勿用有色之紙、須用白紙黑繪、
㈧來稿請書明藝術界部收、
㈨來稿無論刊載與否、概不退還　如須退還、應預先聲明、並附足郵票、
㈩酬資文字每千字分四元三元二元三種　圖畫照片、每幅亦同此例、如有特殊之稿、酬資另計

介紹德國醫學博士柯立治專醫新老淋症花柳皮膚病及一切施用解剖手術等症

柯醫生 Dr. W. Korec M. D. 在滬有年素為同人所深知對於花柳皮膚新老淋症及解剖手術等症研究尤深並由德國帶來最新發明白濁新藥療治器械無論新舊奏效神速並可永遠斷根不限日包愈柯醫生以治病為本取價從廉貧病者不計酬有德文繙譯傳話同人等樂為介紹俾病者知所問津焉

診所　圓明園路口北京路廿三號
時間　上午十一點至一點下午四點至六點
電話　一〇九三一
介紹人　袁履登　盧洽卿　方椒伯　王一亭　姚慕蓮　王允章　同啟

送防疫片　宜服用函索附郵十份◉北海路一九六號　此藥品性質和平為防治霍亂痢疾傷寒發熱老少咸宜

招聘跑街　茲有某大公司委托代聘跑街二人不論年齡惟須勤敏耐勞口才嫻熟保不供膳宿每月津貼車費由五元至卅元另有優厚之佣金成績優良另給工資如有應徵者請於每日下午親往虹口菜塲漢璧禮路R一二八號與黃君面商　甲E7622

聘請職員　今有某公館擬聘中西文書記和藹無嗜好而誠實並有殷實店保者為合格如有願就斯職者請開明履歷籍貫薪金若干投函法界環龍路一七二號合則函約晤訂否則恕不答復

聘請　交際員北京路某大律師公館擬聘男女交際員數人凡交際廣闊熟悉本地情形者請直接函至狄思威路寶安路五賢坊十二號張君可也　甲E1971

招請跑街　茲有殷實行家擬招請跑街數位薪佣從豐請投郵政信箱二百十八號推銷西洋尼頭

駐歐經理待聘　茲有著名洋行經理擬即旋歐洲各國推銷中國出品如有願代表華商向歐洲多年對於中外一切商情均甚熟悉如具物品來華轉用文書請明寄交上海郵政信箱八百七十號　甲E2355

畫家待聘　某青年精美術專繪廣告商標封面書局外願兼任插圖職如有需聘請賜函白克路卡德路口六四四號匯利著電池廠樂君

徵求　徵求南市住宅　茲在南市上海蓬萊兩地或近之處擬租或購新式住宅一所，不論大小，如有合意者請開明地址門牌或租價，並附寄相片，新建或舊宅均可，賜函本報信箱一○六○號　甲E2305

聯益貿易公司地產部

徵求房產　茲受各方委託擬購租界內外大小方正基地或生息房產如業主願意出讓者請將詳細情形草圖等函寄虹口東熙華德路（萬國影戲院隔壁）聯益貿易公司地產部接洽電話四三二六二　甲E2362

欲請醫生者鑒　某君在滬行道廿年內外兩科經驗豐富並有世業歧黃顯在公館本埠試及格給有衛生局證書通醫等項能之士如蒙聘請或地方處須先信函接洽……可也　甲E1664

意欲擴充實業者鑒　茲有某公館欲擴充實業缺乏人才如有相當基礎無論新創或現有業務之範圍擬投資合作可請函本報信箱一六二號

有志實業者鑒　本廠全部機器及生財在閘北虬江路王家宅路屋八間自流井一切俱全廉價出售或租亦可有志實業者請駕臨本廠面看可也　地址　上海虬江路德潤坊四六〇　電話四萬一千七百三十號

上海環球門市部精製七色時裝美女廣告月份牌　寄售印刷廠　徐皮機印刷

陳阜如刻扇骨展覽會
今日最後一天
今日上午八時半至下午六時半止在西藏路寧波同鄉會公開展覽歡迎參觀不收門劵今日定刻特別優待塲內分贈扇骨拓本及印章樣本　甲E2377

徵求反光鏡箱及鏡頭　徵求反光鏡箱及鏡頭如有出讓者請註明牌子鏡頭光圈尺寸及最低價目投新聞報廿六號莫君收合者函覆　甲E1661

照相器具出讓者注意　茲欲善價收買已用之照相機全份並最新式之照相機欲出讓者請將價目詳及便於提携之鏡箱相片機件約面議　函投申報天字信箱一五九號合則函約面議　甲E2219

畫家陸鐵夫　畫寓仍在南京路大慶里一〇二號如有文墨子弟及閨閣名媛有志學畫者可指授到府或來寓均可日期鐘點面議　甲E6282

渣華公司之郵船　開往厦門香港爪哇　穩妥便捷如蒙賜顧請駕臨四川路四十一號本公司接洽不勝歡迎

教育

英德法語　招生　日夜學英德法語學校　法租界馬斯南路三十四號近環龍路特設英德法語補習夜校由名大學畢業英德文教員任教授文法會話各班時間分日夜三四點教授熟心取費低廉隨時可以入班留學之法西人來校尤有餘屋分租並供膳宿有志者速來　甲E2331

因宜打字職業　招男女學生　本校乃最老最大最完善之打字職業學校已有口碑皆謂成績卓著久已發達添人甚多本校畢業生均佔重要位置各洋行極為歡迎詳章來取北四川路西武昌路三九至三五一號

教授跳舞　茲有某西女願教授各種新式跳舞有志學者請駕臨Sun Avenue四四號（靜安寺路戈登路對面）　甲E8669

中華跳舞研究會日夜招生　本會自成立以來成績斐然連日參加新會員踴躍異常並加聘各國著名跳舞教師女教員教授男女學生新式社交跳舞定期授課並設個別教授不論男女學費可從廉詳章附郵一分函取地址貴州路七號本會即寄

按摩

新開按摩院　本院新到異樣按摩專家數位比衆不同特備補血強身各種化毒藥水洗身如蒙惠顧無任歡迎一試便知　老靶子路一四一號張素貞　張美貞啟

今日新開高等按摩院　聘請北平按摩專家數位手術巧妙並備德國活血藥水洗身後自覺身體強健其樂無比新添服務助理週到　靶子路一百〇八號　文秀啟

今日新開高等按摩院　聘請香港按摩專家數位手術巧妙並備德國活血藥水洗身後自覺身體強健其樂無比新添服務助理週到　靶子路赫司克路一七四號

優美按摩院　特請Miss Jenny新設優美按摩院佈置幽雅手術超群並有沁浴室舒適異常時間每日上午十一時至下午八時　禮查路Astor Terrace七號　甲E8086

體生醫院　特設日夜　花柳送診

本院特設花柳專科日夜診送便利病家起見宗旨慈善性質道德爲懷對於花柳一科見多識廣無論凶險梅毒均可負責根本解決出立保單限日斷根　每日送診祇取號金銅元十枚

白濁　新濁用德國新藥靜脈注射當日止痛七天負責包愈慢性白濁用合併性新藥靜脈注射二禮拜負責包愈永保不發

橫痃　一針止痛二針退腫單面七天雙面十天痊愈包不開刀

下疳　無論軟硬性當日止痛腫爛者五天包愈

顯微鏡（免費檢驗梅毒淋菌）

（包醫面議）

院址廣西路笑舞台舊址對面體生醫院啓

院址　總醫院廣西路笑舞台對面　分醫院大馬路先施公司後面天津路轉角

感謝懷德堂王雨香包治花柳毒包愈
治吾濁白瘡頓羣

懷德堂王雨香　予初患淋濁日久無效即請中西醫生診治橫痃魚口幷下疳小便時刺痛如割至三馬路懷德堂王老先生服藥三劑即愈誠良醫也

雨香掃毒丸　專治黃白濁外貼橫痃止痛即消散魚口用丸即愈

柳毒丸　珠黃散治下疳外用止痛能消腫

眞名醫也

六德國　該堂天寶丸專治諸症均愈婦女白帶珠珀一元一丸止白帶丸以上藥皆用上等大神效

十年臨證四　香港王雨亭先生八十老翁患病已更速每年包治

懷德堂王雨香西藏路法大馬路口順泰里

專治花柳·肺癆·皮膚病

父子醫院　院址　法租界寧波路六十四號（寧波會館後面）洋房孫樟才父子醫院

醫藥

按摩術　來洗必那浴　巴黎按摩專家精妙手術海水浴室各種異樣按摩巴黎設備完全有身心快感非常舒適謂之時尤覺人服務週到余不信一試請到北四川路海寧路口一號　甲E9639

新開按摩院　現到最早按摩專家精美佳妙公餘遊覽助手數位服務週到歡迎各界來試身覺疲勞羅妹妹　浴室清爽新添華女子數位服務週到　甲E8875

優美按摩院　本院新到最早發明精美佳妙按摩手法名界賜臨各界請試浴室衛生　神氣爽不知疲勞　海水浴室　二四號

新開美術按摩院　本院到專家數位巧妙比衆不同備德國補血強身各種化毒藥水洗身如蒙賜顧無任歡迎試後便知　路一百念四號　秀貞　甲E129

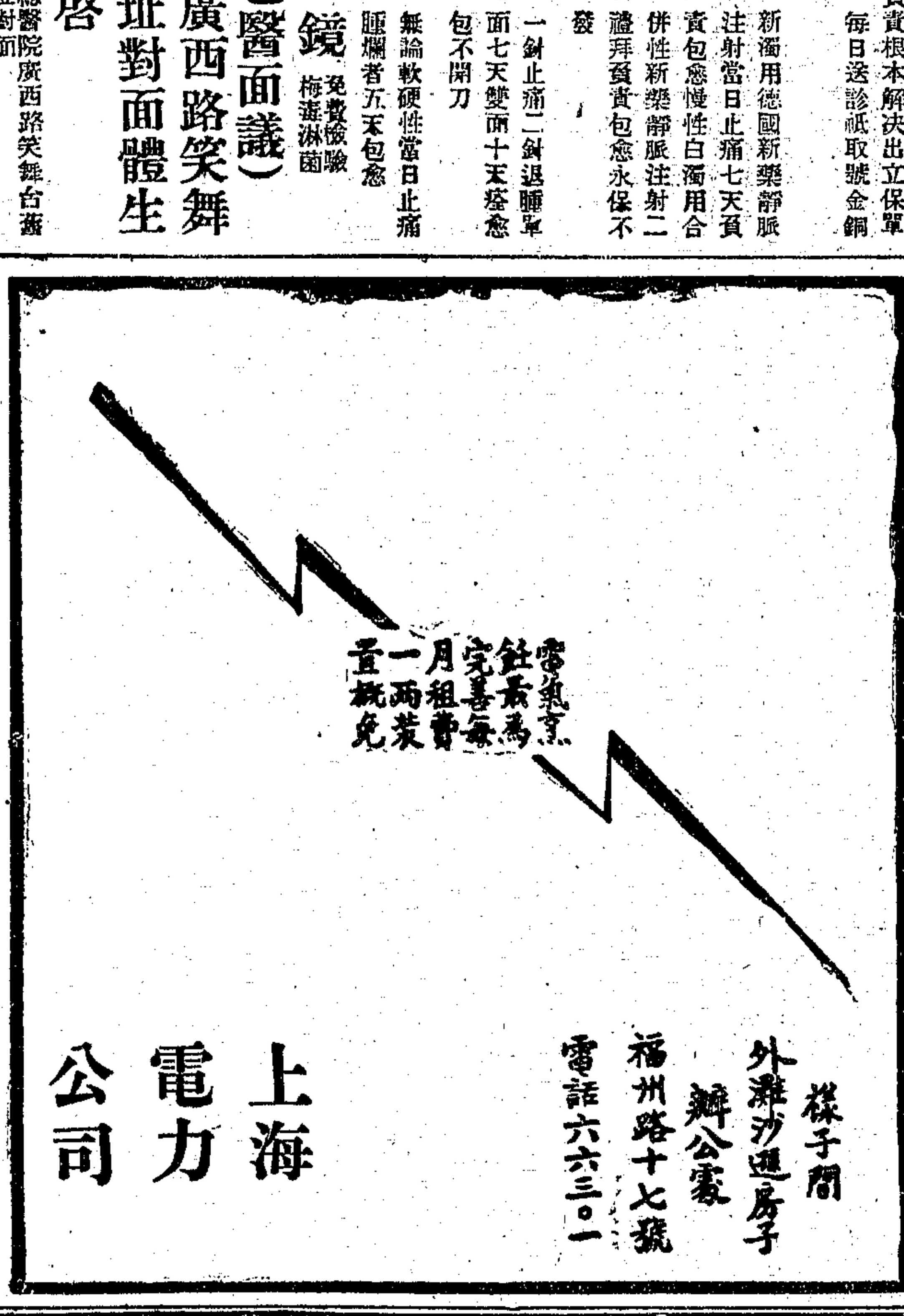

硫酸阿姆尼亞　◉◉特別減價出售

各種柏油及焦炭

欲知一切詳情即希惠臨接洽無任歡迎

香港註冊　上海自來火行謹啓
▲寫字間　西藏路九十號
▲樣子間　南京路一〇四號

唯一良藥　靈驗如神　當面見效

治咳奇效散

係本堂祖遺仙方用中國王道藥精煉配製對於各症久咳痰咳氣炎傷肺吐血成癆等症不論男女老幼服之無不驗如神　起見特委托本埠永安先施新新西藥部代售　每盒祇售一元二角六　大盒六元　患者諸君盍興乎來◉四川益壽堂啟

法醫女博士程立卿專醫婦科
精治不孕
（時間）上午赴醫院　下午一點後在北四川路五洲藥房　五點後在老靶子路廣東藥房　甲E1563

胡純蓀鳴謝胃病專科良醫治愈（反胃噎膈嘔吐痛脹）

余始而胃部痛脹繼則嘔吐漿水飲食不消化屢醫無效延至今春日不通幸經友介紹山先生診治功效立見復診三次其病若失特登報以告同病者所求醫門診一元四角出診八元八角大馬路大慶里一百另九號　胡純蓀敬謝

上海郵務管理局　封發郵件時刻表

寄往處所	舟車名目	日期	封發時刻 平常信件
海參威俄羅斯經過西比利亞	轉大連輪船火車航空	每日（除星期二）	七點刻
南京長江各埠九江漢口等埠		每日（除星期日）	七點二分　念二點分
南京北洋各埠		卅日	六點廿分
青島大連威海衛煙台天津		廿九日	七點一刻
牛莊天津煙台南洋各埠	榊丸	廿九日	七點一點
	裕生	廿九日	八點刻
	穎州	卅日	七點刻
	湖北		
溫州福州厦門汕頭香港廣東	金利	廿九日	四點刻
	長沙丸	廿九日	十一點
	鎮江	廿九日	十一點
	綏州	卅一日	十一點
	公司	卅日	廿點
香港廣東外洋各埠	公司	廿一日	廿一點
香港澳洲	公司	廿九日	八點半
小呂宋及南洋群島及紐絲倫歐洲	公司	廿一日	廿一點
日本美洲及歐洲過蘇彝士	公司	卅一日	廿一點
日本香港檀香山坎拿大美洲			
德國及亨堡轉			
日本各埠	上海丸	廿九日	七點一刻

各口掛號郵件提前三十分鐘封袋

中央大戲院

時刻　（日戲）三點起　（夜戲）九點起　今天映二次

價目　（日戲）四角五角八角　（夜戲）五角六角九角　小洋一律　兒童半票

院址　六馬路跑馬廳附近

不增座價

張石川　鄭正秋　聯合導演

宣景琳　張慧冲　張織雲　蕭英　主演

最後一天　各界請早

明星影片公司自攝製「空谷蘭」後，即舉全公司之人才財力以攝製此「梅花落」

梅花落

明星影片公司自攝製「空谷蘭」後，即舉全公司之人才財力以攝製此「梅花落」，於十四年春，始得公世，遂為是年國產電影中最偉大最名貴之作品，是以此片所經之地，無不萬人空巷，最初公映時因前後共三十大本，經三個時期攝竣，故每次僅映十本，最近各界因本院重映「空谷蘭」，遂連續要求重映「梅花落」，本院為節省觀眾時間經濟起見，特將全劇三十大本分二次映完，座價不增，

今天接映後十五本

新印拷版　光線明瞭

新中央大戲院

北四川路海寧路角　電話四二二三二號

（日）三時五時半起（夜）九時起今天三次

（日戲）正廳三角　樓廳四角　包廂六角　（夜戲）正廳四角　樓廳五角　包廂八角

本片已經上海特別市電影檢查委員會檢查許可

◀最有人格的世界著名大笑匠▶

卓別麟滑稽大會

（一）滑稽婦人　（二）捉強盜　（三）因禍得福　（四）胡鬧　（五）夜生活

人生最難擺脫的是煩悶—憂恨—傷勞。卓別麟是專治煩悶。憂恨。傷勞的大醫師也是專使人們歡笑的大笑匠

我們活在世上。無論為貧為富。為貴為賤。總脫不了煩悶·憂恨·勞傷等等的心病。若是不加醫治。就要感覺到人生的不幸。於不知不覺中。種了很痛苦的心病。與人生康健上大有妨碍。所以我們每天至少要大笑一次。但是要笑得自然。勉強的笑。非特不能治愈心病。並且精神上格外覺得難受。電影界滑稽大王卓別麟是專造自然笑的笑匠。任何人見了卓別麟。必欲破涕為笑。現在治精神病的醫生。各國都有。但是他們的能力。終不及卓別麟。要是諸君心裏覺得不爽快不滿足。看了卓氏的作品。立刻就覺得心和氣平。萬事滿足了。

武昌大戲院

武昌路東四號　今天日夜開映　三點　七點　九點一刻

派拉蒙影片公司偉大驚人出品

滑稽泰斗雷門哥萊菲士傑作　唯一滑稽偵探冒險諧謔笑片

假偵探

Raymond Griffith in "Paths To Payadise"

佳片名烟　切勿失之

樓下二角　樓上三角　送至尊香烟一包　日夜一律

愛普廬影戲院

北四川路海寧路口電話北三百八十一號

（滬北獨一無二優美價廉之有聲電影院）

今日下午三時五時半七時一刻九時一刻開映

環球公司新出有聲對白巨片

曼麗菲爾賓主演

霧過天青

（檢查許可◉特准公映）

大世界影戲場

今天日夜開映二次

午十二時至一時半　夜六時至八時止

久已絕跡電影界的偵探長片又來了

大力士白諾讓最得意傑作

初次開映唯一冒險偵探長片

第九集　第十集　十一集　十二集大團圓

全部廿四本　分三次映完

馬戲大王

片中有華文字幕說明

JACK BONOMO in "Samson of the Circus"

此片由上海特別市電影檢查委員會檢查許可

數年前本世界影戲場以選映偵探長片著於時，後以美國電影界經許多變遷，偵探長片遂絕跡於滬地矣。環球影片公司有鑒及此，費無數金錢與光陰，特攝此片，本世界不惜重金租得此片首先開映權，並為節省觀客時間計，分三次映完，愛觀偵探長片諸君，請早惠臨，幸勿失諸交臂為盼。

恩派亞大戲院

時間　日戲五點半起　夜戲九點一刻起　（每天三次）

價目　樓上四角六角　樓下二角三角

新人影片公司最近出品藝術稱彩史片

擂臺英雄

又名胡惠乾打擂

任潮軍　高倩頻　主演

片已檢許

卡德大戲院

時間　日戲二點起　夜戲八點起　（每天二次）

價目　樓上四角　樓下二角三角

天一影片公司偉大出品　名滿全國　歡迎唯一　濟公代放　劍俠巨片

乾隆遊江南　三集四集

二十大本一次映完　片已檢許

萬國大戲院

時間　日戲三點起　夜戲七點　九點起　（每天三次）

價目　樓上三角　樓下二角　兒童半票

上海影戲公司著名出品　空前偉大　香艷唯一　科學巨片

妹妹我愛你

又名飛行大盜

殷明珠　但二春　主演

片已檢許

中華大戲院

時間　日戲二點起　夜戲七點起　（每天二次）

價目　日戲二角　三角　五角　夜戲二角　四角　六角

天一公司偉大出品　名貴濟公代　武俠故事片

乾隆遊江南　頭集二集

二十大本一次映完　本片已經檢查許可

世界大戲院

時間　日戲三點起　夜戲七點起　（今天二次）

價目　樓上　樓下　包廂　二角　三角　五角

今日附送幼童小玩具一件　唯一神秘武俠巨片

前後部火燒大破九龍山

二十大本二次映完　片已檢許

中山大戲院

四川路卡子橋口

片經特別市電影檢查會檢定

日戲三點起　夜戲七點起　九點起　今天三次

價目　樓下二角　樓上三角　包廂五角　（提早買票以免擁擠）

長城畫片公司出品　電影界之特殊作品

大鬧攝影場

片已檢許特准公映

日夜並有　歌舞明星大會　有艷倩之歌曲

梵王宮影戲院

法租界母院路口

電話三二〇五二七三至五號

天一公司最近出品

大學皇后

又名新紅樓夢

本片業經上海特別市電影檢查委員會檢定

三點　七點　九點　三次

優待觀眾　座價不更變

二樓二角　特座三角

奧飛姆大戲院

公共汽車無軌電車均可直達

門票二角　樓上隨意可坐

（日）一點起（夜）七點半起　影戲（日）二點起（夜）七點起九點起

武林大中華影片公司出品新片機關奇情偵探巨片

珍珠冠

阮玲玉　主演

（片已檢許）

新愛倫大戲院

院址虹口海寧路中　電話北四〇二〇五號

（時間）一時起　三時起　七時起　九時起

（價目）樓上三角　樓下二角　日夜同價　幼童減半

本片經上海特別市電影檢查委員會檢查許可

陽曆五月廿九號起連映三日夜

國產有聲對白戰事愛情巨片

戰地鴛鴦

共和大戲院

西門方板橋南市　電話一六六六

日戲三時　夜戲七時　九時

（今天日夜開映）加映游藝會新聞一大本新奇畫片一大片（檢查許可）

美國明星愛麗絲泰萊主演之社會艷情冒險名片

貌合神離

裝置通聲機　配奏美妙音樂

（價目）正廳二角　樓廳四角　小孩一律一角

蓬萊大戲院

小西門蓬萊市場之東部　二三四路電車直達門首

◉滬南獨一無二優美價廉之模範大戲院◉

○收極低廉之代價放極高貴之新片○

今日下午（三時）（五時半）（九時）三次開映

華劇影片公司武俠愛情著名佳片

（張惠民導演　吳素馨主演傑作）

女俠白玫瑰

（檢查許可）

本院價目◉頭等二角◉特等三角◉兒童半票◉日夜一律

上海市場

◉出版界消息

▲山東路麥家圈中醫書局宣稱、上海秦伯未君、為上海地方款產處主任秦錫田君之胞姪、少習岐黃、頗有心得、歷任上海中醫專門學校中國醫學院等教務主任·內難經教授·及全國醫藥總會執行委員等要職、除醫道之外、又工於金石書畫詩詞、現因三旬之壽、由秦君至友等將其十餘年來所作之詩詞、彙編付印、計一大厚冊、定名「秦伯未詩」、用聚珍版精印、除分贈親友外、尚存二百餘冊、[illegible]為廣結詩友起見、每冊祇收印工洋二角、凡欲研究詩詞者、可向本局索取云云、

虹口大戲院

乍浦路海甯路　電話北一四八

蒙克主演滑稽冒險愛情名片

風流記者

Monty Banks in "ATTA BOY"

今天　三點　五點　七點　九點一刻開映

新世界飯店書場

地址西藏路跑馬廳

日場二時開　小洋一角　夜場七時三刻開　小洋二角　茶資在內

▲日場　唐鳳春　陳蓮卿　祈蓮舫　吳均安　金耀孫　黃兆熊　趙筱卿

果報錄　小金錢　附唐　三笑　描金鳳

▲夜場　楊仁麟　黃兆麟　沈儉安　薛筱卿　汪雲峯　范玉山

雙珠球　三國志　珍珠塔　金鍋傳　濟公傳

九星大戲院

院址法租界霞飛路南成都路口　電話三七八二三號

時間　下午三時　五時半　九時一刻

今天日夜開映

各界歡迎之滑稽泰斗卓別麟主演

◀滑稽突梯有喜出望外之狂笑▶

犬吠聲　懶惰朋友

Charlie Chaplin in "A Dog's Life" & "Idle Class"

兩大佳作一次映完

價目　樓上小洋四角　樓下小洋二角　日夜一律　每客隨票奉送名煙一包

東南大戲院

法華民國路福佑門對角　電話一二六六六

今天日夜開映　（日）三時　五時半　（夜）九時一刻

著名滑稽香艷巨片

大鬧深宮

要錢不要命　主角山美哥亭　最新佳傑作　突梯滑稽得未曾有

六月一號起映著名偉大歷史戰事艷情巨片

義俠佳人

價目　日戲　樓下小洋兩角　樓上小洋四角　六角　夜戲　樓下小洋三角　樓上小洋五角　八角

靈驗如神　胃病胃氣　仙丹散　當面見效

售處　永安公司　先施公司　新新公司　三馬路申報館廣告處　抱經堂

東海大戲院 EASTERN THEATRE

東熙華德路茂海路十一號（提籃橋下海廳前面）

專映上海人士一致稱贊有價值之影片

今日開映四次

（午）二時起四時起（夜）七時起九時一刻起

熱女子克萊拉寶成名作

異性熱力

CLARA BOW IN "IT"

樓下小洋兩角　樓上小洋四角　小孩半票

「片中特加華文說明」「配奏拍拉通電影音樂」

上海大戲院

北四川路老靶子路北　電話四三四二一號

今天日夜開映　日戲　三時　五時半　夜戲　九時一刻

海倫却爾斯依登女士合演傑作

（全部有聲對白滑稽愛情巨片）

從來有聲影片都是人話對白。而本片却說是鬼話。其神秘滑稽已可想見。誠不可不看之一部佳片。

本片已經檢查許可

鬼話

價目　日戲　樓下一律小洋六角　樓上小洋八角　大洋一元　夜戲　樓下一律小洋八角　樓上大洋一元　一元半

第一次到滬的 惠羅大馬戲

地址法租界霞飛路白賽仲路口

今天起每日加演日戲

特別節目

時間 日戲每日三時 夜戲每晚九時 開演

價目 包廂六位可坐每間洋念元 特等每位四元 超等每位三元 頭等每位二元 二等每位一元 三等每位半元 軍警及小孩 日戲半價 夜戲全價

班主旗拿離啓

甲E 950

空前絕後的 大遊藝會

場內舉行貴重大贈品

江南三大學聯合隊與西人乙組隊足球比賽
中國劍術
中國拳術
中西戲法瑞典式絕妙運動技藝
中西大力士比賽世界的大力士體育博士克
尼異領導下之國際體育隊大比賽
萬國商團隊夜戰操演
萬國童子軍各種絕好技藝
表演絕世美人蕙蓮女皇的大宴會
中西名伶唱戲
英國近衛隊的音樂會
本遊藝會係本埠中西紳商發起所售券資概充慈善基金場內不另募捐所有遊藝皆爲美觀絕羣滬上不易多見之盛舉尚希諸大善士聯秩賞光爲災黎造福不勝幸甚
門票每位一元
臨時辦事處薩坡賽路一百九十四號接洽時間每日午後二時至五時

日期五月三十一日起六月二日止

時間下午四時至十二時

地點法界辣斐德路逸園跑狗場

北京大戲院

北京路貴州路口 電話一七一四〇

今天日夜開映：日戲 三時 五時半 夜戲 九時一刻

桃樂絲德里奧 暨一千餘演員全有聲音樂哀艷巨片

狂風弱柳

大詩人郎番洛不朽愛情名著

是劇描寫法律不公。以及壓逼之殘酷。以及戀愛之眞誠。令人哭。亦令人笑。桃樂絲女士以沉着之表演。演哀感之情節。誠有不可思議之動人力。片中有美的河景。狂風怒濤等。極有可觀。

檢查許可

價目 日戲 正廳小洋六角 樓廳小洋八角 花樓大洋一元 夜戲 正廳小洋八角 樓廳大洋一元 花樓一元半

請看天蟾舞台

今夜開演偉大新劇

天蟾舞台重排端節應時新劇

全本白蛇傳

周王二君重排哀情應時神話好戲

八本封神榜

全部雷峰塔

▲時逢佳節特排應時戲
▲兩大名劇節日來開演
▲名角林立匹配都優美
▲一年一度勝會不常逢
▲雷峰寶塔惟我天蟾唱
▲看欲好戲大家請早來

上海舞台

電話 一五五六〇 六三七〇五

價目 優等官廳一元 優等花樓一元 特別正廳五角 特別包廂四角 三層頭等二角 三層二等一角

主演之神怪武術機關彩景優美新戲准

蓋叫天

今夜初次啓演

頭本西遊記

全劇目錄

石猴出世拜月
石猴結盟同類
石猴探水簾洞
石猴木筏渡海
石猴遇樵問路
石猴靈山求道
石猴顯技下山
石猴怒斬魔王
石猴結交衆魔
石猴下海得寶
石猴大鬧龍宮
石猴醉後遇鬼
石猴大鬧陰曹
石猴初次上天
石猴受封弼馬
石猴反下天宮
石猴自稱大聖
石猴二次受封
石猴瑤池偷桃
石猴斗宮盜丹
石猴二反天宮
石猴大戰羣仙
石猴琵琶舞圈
石猴被仙繩擒

上海舞台特煩編劇專家及全體藝員編排實事歷史文武偉大新戲

全部滿清三百年

優點特色 容再續佈 先此預告 伏希注意

福星大戲院

西藏路六十一號新世界兩部 電話六三二一二號

今天日夜開映：日戲三時 五時半 夜戲九時一刻

千面人郎卻乃氏主演 唯一偵探愛情名片

雞鳴狗盜

Lon Chaney in "Unholy Three"

此片上海特別市電影檢查委員會許可

女賓加送中西藥房出品明星花露香水一瓶

下期開映

美國聯美影片公司名貴出品之一 女明星桃樂賽德里奧最佳傑作

復活

Dolores Del Rio in "RESURRECTION"

價目一律小洋二角 幼童不設半票 隨票奉送至尊牌香煙一包

巴黎大戲院

霞飛路華龍路西專映卡爾登選定未映之無聲鉅片 電話三五一一二號

今日最後一天 日戲三時 五時半 夜戲九時一刻

—紅粉軍人—女主角愛蓮娜鮑門—銷魂—男主角康萊納格爾

(暨五時髦明星合演)

鑽石禍

Eleanor Boardman in "DIAMOND HANDCUFFS" with CONRAD NAGEL

轟動世界哀艷美感巨片▼

珍妮蓋諾唯一傑作 無聲拷貝

「花燭之夜」

明天開映！

Janet Gaynor in "CHRISTINA"

每場加聘美國名媛登台唱片中曲 以免臨時擁擠 請先購預券！

檢查 (價目) 日戲 樓下四角 六角 樓上八角 一元 夜戲 樓下六角 八角 樓上一元 一元 半元 許可

◉金石書畫訊

▲陳阜如君刻扇骨展覽會、在寧波同鄉會公開展覽四日、來賓約二千餘人、購者及定刻極多、今日爲最後一日、定刻特別優待云云、

◉商場消息

▲鴻勝樓菜館宣稱、本館開設英租界南成都路新大沽路口、自改組後、內部已整頓一新、即廚師招待等人員、亦力選上乘、定五月廿九號開幕、並大放盤一月云云

▲南京路冠生園食品公司宣稱、本公司總店、暨九畝地老店、河南路第一支店、南京路貴平街第二支店門市部、近以午節在邇、對於午節禮品之準備、如陳皮梅果汁牛肉、糖果餅乾名點麵包果露果醬廣式粽子火腿茶葉中外美酒各地名產等品、搜羅宏富、並爲便利購者採辦起見、特將各種貨品集合、分類爲組、每組自一元起至數元不等、近日此項禮品購者頗爲踴躍、而尤以果露及粽子兩種銷路更廣、有求過於供之勢云云、

▲泰東圖書局宣稱、本局讀書合作部全體幹事、於本月廿五日下午一時、在本局總務部召集會議、釐訂部事總會章程、當場推定歐陽信孫仁山爲本總會編輯股長、張翼升葉炯星爲宣傳股長、計維鑫張致果爲徵求股長、並議決發行半月刊、定名爲「讀書界」、內容暫分論文小品文藝新書批評會員通信等欄、准於下月望後出版、並將有名人傑作在本刊發表云云、

▲石路中市天福綢緞局宣稱、本局新到大批異樣花色綢紡紗羅、特別大犧牲、減售對折至八折、受盤遠昌隆廣莊、全部香雲紗數千餘疋、特舉行雲紗展覽大會、概照盤價、另剪批發、歡迎各界士女參觀、並贈各種精美日用品云云、

▲南京路同昌車行宣稱、本行因鑒於脚踏車不能郵寄、特向德國惠脫辣名廠運到車身可以拆卸之脚踏車、加以試驗、此車車身之構造極精、裝箱寄運時、將後車身拆卸、祗佔一半地位、郵局亦可寄遞、外埠採辦便利良多、且該車質堅而輕、漆色別緻、並採用眞正克羅米鋼圈、永不生銹、現已陳列、歡迎各界前往參觀、此次所到樣車不多、每人祗限購一輛云云、

▲小東門外東門路鹹瓜街口大華食品公司宣稱、本公司專營著名蔣腿、花露果酒、衛生醬菜等等、自設門售部以來、營業甚旺、本公司因鑒於歷屆端節已屆、特將各界需要禮品舉行大廉價十天、故近日門庭如市、大有應接不暇之勢云云、

▲中國三星公司宣稱、我國墨汁、素來品質不良、所寫字跡、每易塗脫翻改、故近年發現偷改支票賬部遺囑及其他之重要文件者、日盛一日、社會人士、對於此事、莫不注意之、遂惹起科學家之研究、不期最近發現一防弊新法、爲普通一切墨汁之替代品、其名爲保險墨汁、發明者爲化學家黃樂天君、該保險墨汁乾後、色澤不特異常光潤、且所書之字跡、會經試用清水浸洗三月、均不見絲毫糊塗、又試用藥汁塗洗、而字跡仍不脫落、可見其墨色着紙、即不能爲人偷改、得以杜絕流弊、查保險墨汁雖屬普通用品、而其具有重要功效、故凡一切之支票匯票賬目遺囑公文告示及各界之重要文件、非用保險墨汁書寫不可也、保險墨汁爲本公司出品、現已開始問世矣云云、

▲大華呢絨廠宣稱、實業界鉅子顧九如君、因鑒於國內呢絨業之不振、外品輸入、年逾億萬、利權外溢、殊堪痛心、爲特不惜鉅資、耗數載心力、研究織造國貨嗶嘰呢絨、成績優良、當由國民政府工商部發給最優等褒獎狀、以誌鼓勵、顧君設本廠於戈登路底西蘇州路、專製國貨條素嗶嘰、及各種呢絨、出品精美、花色入時、爲提倡國貨起見、定價尤爲低廉、本廠批發所在三馬路新聞報館對面兆福里、凡本外埠呢絨號函索樣本、即行寄奉云云、

▲北四川路虬江東路三五五號趙鈞謀藥局宣稱、本局最新發明臭蟲藥水、保用器噴射、能滅臭蟲跳蚤蚊蠅等、且俱消毒作用、故出品以來、購者頗衆、功效甚偉云云、

永安天韻樓大京班 五月廿九夜戲
客串 余宇 邱德成 小長勝 周蘭芳 吾俊亭 陸少林 薛銀麟 張美英 張慧春 譚紅梅 于桂芬 畢小樓 花碧蘭 張美霞 吳寶奎 趙君茂 劉先臣 張美霞
宇宙瘋 （九十本 穿金寶扇恨）

永安公司天韻樓影戲場
日夜開映中外著名最新佳片 明星公司最新社會名片 新西遊記
美國著名香艷新片 人約黃昏後

神仙世界女子京劇戲目 門票每位大洋一角 場內一律招待 女子一律 各場參觀不另取資
陳菊芳 筱玉紅 筱翠花 筱翠雲 劉玉蘭 施勝奎 董月紅 錢君玉 余艷芳 張雲仙 查桂芬 石叔岩 石月來
關前戲娘 寶蟾送酒 漢不斬姚 （雙獅圖） 和氣生財 （定軍山）

神仙世界 門票每位大洋一角 場內招待 女子一律 各場參觀不另取資
精巧別緻 大划龍船 陸地競賽
機關玲瓏 競賽如飛 十番鑼鼓 鬧熱異常 端陽節起 任客觀賞

神仙世界愛華社男女新劇 門票每位大洋一角 場內招待 女子一律 各場參觀不另取資
日戲 女學生私奔記
夜戲 革命歷史慘劇 濟南慘案

小世界乾坤大劇場夜戲目 門票每位大洋一角 各場參觀 不另取資 女子一律招待
馬良臣 劉益芳 金雪艷 毛桂芬 徐艷霞 林玉美 張月紅 單德元 獨
日 夜
六本 征西傳
雪盃 園二刀 侯府 連登 洪州 破 寶 入 黃 木關

小世界愛華女子新劇社日夜戲目 門票每位大洋一角 各場參觀不另取資 女子一律招待
日戲 玉如意
夜戲 二本 舞女美姑娘

小世界影戲場戲目 門票每位大洋一角 各場參觀不另取資 女子一律招待
國產名片 飄流俠
露天新劇場 時間 八點一刻至九點四十五分 九點十分至十點念五分 五點至七點半

大世界 門票小洋三角 各場參觀不另取資

乾坤大劇場京劇
日戲 下河東 送親演禮 彩樓配 冀州城 汾河灣 無情郎
夜戲 西遊記

共和樓新樂府崑劇
日戲 議親 別祠 綉房 送親 翡翠園
夜戲 訴魁 借靴 九蓮燈 受吐 獨占 三笑姻緣

共和廳 南方歌劇 日劇 白蛇傳 夜劇 白蛇傳 羣芳會唱 少女歌舞劇
新二層 女子蘇灘 尚樂社新劇 日戲 滴血成珠 夜戲 迷魂湯
共和台 魔術 魔術日戲 新劇夜戲 女偵探 闊小姐

共和閣 紹興文戲 日戲 前本紫金環 夜戲 後本合同紙 奇巧戲 零頭戲 搭棚戲
共和樓 滑稽劇 日 說勿出 夜 醉恨
小二層 化裝蘇灘 平津雜耍 女子戲法
新三層 上海戲 日戲 情天恨 夜戲 復仇記 陶情戲 日戲 何文秀 夜戲 通州奇案
新四層 連環戲 日戲 鄉下人 夜戲 刁劉氏 童子團藝術
大場劇 影戲 馬戲大王

大世界新樂府崑劇應時排好戲 全體藝員一齊登台
六月一號夜演 白蛇傳 下山收青 游湖借傘 盜庫贈銀 賣符吊打 端陽 盜草煎草 燒香水漫 金山斷橋 相會合鉢 收妖
准七時登場

◉西藏路東方飯店樓下
東方書場
（時間）日場二點開書 夜場七點三刻開書
（價目）日場小洋一角 夜場小洋二角 茶資在內
◉價目照舊並不增加◉
□夜場特別節目列後□
（今夜）錢無量 王无能 特演 老爺的架子 江笑笑 鮑樂樂
本場開幕以來頗受各界歡迎良以地位在屋部中心週園有寬濶天井窗戶洞闢空氣流暢而路中喧鬧之聲可隔絕不聞加以電扇密佈涼風四起雖在炎夏亦不覺繁熱至坐位之舒適招待之週到早蒙各界贊許更不待贅述今爲酬答各界聽客之熱忱起見除原有節目外加請各大滑稽家特別會串祇有今夜一天佳座無多務請早光勿爲捷足者先占也
◉另請男女新劇家登台合演會串祇有今夜一天◉

長江影戲院 提籃橋平涼路十六號 電話五〇〇一二號
今天日夜 三點起映 下午二時 七時 九時 起映
價目 一律 幼童減半 電影檢查委員會許可
友聯公司出品 武俠巨片 紅蝴蝶 前後部一次映完

友聯影片公司新片廣告
上海電影檢查委員會特准公映 武俠機關香艷名貴傑作 顧明道（編劇） 徐琴芳（主演） 荒江女俠 加演繁華熱鬧的舞台劇 五月三十日起在中央大戲院開映

城南通俗影戲院 大東門南 小南門北 電話南市八百廿號
今天日夜開映 續紅俠 本片已經電影檢查會許可
日戲 二點 半起 夜戲 七點 九點 價目 日戲 四角 二角 幼童 票價 元一十 五枚 夜戲 幼童 減半

新化社古裝上海新戲
徐鴻聲 張美雲 徐月蘭
敵人申曲 詞句雅調 時事新戲 新式機關 電燈布景 十八面大古裝 六十四世界上 新戲同公司 牛門八海四 段或十 大世界 對台 劇四 號新 界新五 後台 世樓洽

上海游藝會員公演

新大 新舞臺 提線戲 新大開幕
電光全新 機關 新佈景 頭本 新演二出 滬上 佈 樓台 ... 十口路八 珠寶狸仔 佈景 請勿

最著名女子彈詞 王寶玉 王愛玉 王黛玉

百鳥朝鳳 人人笑 特口貴喜相定不大界新慶內七 別技府慶遊期慣世後有里十號

滑稽 費嘻嘻 四寶 嘻

南方拉戲 女子對唱 沈易書
四合演 四班 價八單十能 廿元班西 演二 加路 頭口 萬路 康里 樓上

遷移聲明 中西戲法 王一 飛 女子武術

飛霞少女歌舞團

三慶京調 大鼓 拉奏 兩班合演 聘邱卿 邱翠花 筱翠玉 筱二寶

新新團 陸嘯梧

新新屋頂花園大京班 門票二角 不另取資
日 全班合演 珍珠塔
夜 全班合演 （二本） 狸貓換太子
鐘社新編 灘簧子 寶事慘情劇 小活弟埋弟 准三十一號起演

新新屋頂花園各項游藝
張治兒 易方朔 （日）嬋學夫人 （夜）呆牛郎
精神團 鐘社 （日戲）惡姑 （夜戲）兒媳 （活）恩相 （葬）好

大新舞台 五月廿九夜戲 男女合演
苗勝春 粉菊花 高雪樵 筱菊紅 筱香紅 筱月紅 唐玉麟 于蓮仙 林樹森 張少泉 鍾喜久 劉筱衡 曹毛包 陳嘉璘
九更天 火棍 演泰廣莊 （迴龍閣） 驅車戰將（二本） 九曲（代演拷打） （寇承御 橋）
煩演拿手好戲 價目注意 花樓 優廳 七角 包廂 特等 五角 頭等 正廳 三角 三層 統位 二角

天蟾舞台 男女合演 五月廿九 夜戲 價目
麒麟童 劉漢臣 楊瑞亭 劉奎官 陳鶴峯 金碧玉 方玉樓
初次開演 八本封神榜 六時登場
李琴芳 李艷芳 董志揚 吳繼蘭 楊鼎儂 王芸芳 小楊月樓

三星舞台 五月廿九 夜戲 價目
李趙張劉劉（小趙）景夏蔣賈小趙孟
桂如奎虹君韻玉寶璧孟東鴻
春泉庭童霓玉琴崑印雲七昇茂
三本 水泊梁山
七時登場 諸君早臨

上海舞台 男女合演 五月廿九 夜戲 價目
蓋叫天 黃玉麟 潘雪艷 陳少燕 小魁英 劉永奎 李鑫培 劉玉琴 楊四立 潘雪芳 陳蕙琴 嚴佩秋 周梅艷 胡玉樓
頭本西遊記

林記更新舞台 五月廿九 夜戲初次開演
注意價目 優等一元 特別七角 頭等四角 二等三角 三等一角 電話北四零二零
何玉鳳 張國斌 綺羅香 張質彬 白鳳英 白牡丹 王虎辰 何佩華 苗鑫茹 樊春樓 韓鳳奎 筱啟山 筱玉樓
新編破天荒偉大綵景玄秘機關奇異服裝空前神怪連台好戲
頭本西遊記
初次開演 八時登場

丹桂第一台 今夜開演 四本驚天動地

新世界 門票祇售小洋二角 各場參觀不另取資

新世界自由廳醒心社滑稽話劇
著名獨腳戲專家 老牌滑稽泰斗
販牛客 偷閒客 王无能 錢无量
日演（窮花富葉） 夜演（稟見得妻）

東三樓 雅敘廳 名家會書

（大）影戲（劇）（場） 偵探險劇 珍珠串案

新世界中山樓曉風社白話新劇
彭德惠 張雙宜 胡君安 王无恐 陳明珠 胡悲天 于瑤琴
（日演）妻黨同惡報 （夜演）雙故鳳（四本）

紹興文戲 （日演）前本惡晚娘 （夜演）全本雙合鏡

新世界新華大劇場大京班 五月二十九 日夜戲目 門票小洋二角 各場不另取資
小小桂元 邱瑞昇 孫雪艷 小桂元 孫雪芳 今夜初演 神怪歷史 機關好戲
頭二本 西遊記

先施樂園大京班 男女合演 五月廿九夜戲
張艷霞 李人傑 劉崑崙 劉春泉 黃洪樓 白翠芳 劉玉英 王小泉 劉蘭芳 劉榮軒 麒麟豹 應寶蓮 劉玉春 劉玉樵
（嘉興府） 新安驛 賀后罵殿 （雙請宋靈）
十一二本 狸貓換太子

先施樂園中外影戲場 中外影片 日夜開映 五月廿九日

先施樂園
華社乾坤新劇 日戲 十字碑 夜戲 前本閻瑞生
施家班東方歌劇 日戲 陸賣餅 夜戲 七本王清明

先施屋頂樂園 新置奇巧設備增加游藝啟事
本園各項游藝及各處佈置時時推陳出新變化無窮以新游客耳目茲値夏令特延名手就五層樓屋頂佈成九曲十三灣四徑八門圖匠心獨運奇巧異常看去儼然無路可通而實則處處是道通行無阻置身其間不啻陸遜之入八陣圖也除陳列各種名貴花草樹木備有籐椅籐床供游客隨意玩賞或坐或臥並與露天加聘天舞團表演神怪魔術少林會表演少林武技全福武術團表演驚人奇術及放映露天中外影戲定於六月一日開始本園屋頂面積最廣方能有此設備誠爲海上所獨貧天然之風光也各界仕女盍興乎來
先施屋頂樂園部謹啟

天一影片公司出品 前清四大名案之一
楊乃武與小白菜（不日公映）
監製 邵醉翁 導演 裘芑香
陸劍雅 陶雲芬 孫敏 周空空 陳玉梅 葛福榮 傅繼秋 張振鐸 秦哈哈 咸民拯 馬東武 合演

丹桂第一台

今夜准演

續排漢代宮闈艷情秘事優美彩景偉大新劇

四本 驚天動地

■情節曲折■■佈景新奇■■打武特別■■聯彈動聽■■定座請早■

注意 五月卅一日星期六日戲

三本

加演滑稽名家會串

預告 六月一日星期日日戲 初次白天開演

四本

佳座無多 從速預定

驚天動地

丹桂第一台五月卅日夜起特請上海著名滑稽大家會串拿手傑作好戲

陸希希　陸奇奇　江笑笑　鮑樂樂　王无能　錢無量　劉春山　盛呆呆　丁怪怪　趙希希

滑稽戲　笑話　奇談　蹺覺戲　滑稽 打鑾駕　笑嘻嘻　哭妙根篤爺　搭棚戲　三本 鐵公雞　戲迷戲　老槍投軍別窰

五班會串 拿手好戲 或哭或笑 實在有趣 良機難逢 幸勿失去

價目照舊 定座請早 電話 一一七四八 六三四一〇

化裝蘇灘 [illegible]

貴府會堂相邀喜慶事特別小曲價目洋廿四元　化裝價洋二十元　八仙波路雲南路二十一號　寓永安里　平家四十一號

星期團 男女合演 滑稽新戲

聲舞臺 首先發明 大線提戲

新排頭二三四本 觀世音得道 三本狸貓換太子 全新行頭 賽銀戲台 完全佈景 定價廿八 元住大世界後合衆 里一號或 六馬路格 致書院對面

玉韻集全體女子蘇灘 蔣婉貞 蔣素貞

王无能　錢無量　文明戲廿八元八角　笑嘻嘻十六元八角

陸奇奇　陸希希　笑話奇談　老鎗南陽關

劉春山　盛呆呆　搭棚戲　潮流滑稽

江笑笑　鮑樂樂　蹺覺戲　滑稽小曲

丁怪怪　趙希希　戲迷戲　老鎗投軍別窰

王鑫德藝岩

全班男女合演著名專家戲法

承蒙各界無不歡迎新添翠芳大會藝員唱工優美全新場面特別燈屏歐美魔術名師音樂以助雅興古式齣法各種全套飛水燈彩玻璃寶塔巧妙變法貴奇應用隨意演

特等 頭等 普通

寓跑馬廳遠東飯店對面大沽路中西洋弄內便是電話六二九五八號

打棚戲王 白泉

首先發明 老牌 滑稽 貴西冷　化裝蘇灘　西冷 廬州　四喜相聲

鴻舞臺大提線戲

王彩雲 王美雲 江笑笑

化裝 蘇灘 蹺覺戲

精神團 張冶兒 易方朔

鴻福堂 優待主顧 特別減價

男女合演 文武京戲

金筱仙 女子蘇灘

孫美雲　大飛水　孫瑞亭　九連燈

筱桂蓀　奉送雙簧　嘻戲　時事蘇灘　京調小曲

曹少堂　文明宣卷

首先發明　程笑亭　零頭戲　管元靈

王筱新　王雅琴　王愛琴

莫悟奇　魔術　王效奇

徐發祥　董劉声　唐玉英　達民州

戲迷 吉評三 相聲

丁少蘭　改良串曲

愛新社　乾坤蘇灘　周美虹　周劍虹

湯月英　新發明男女快樂戲

朱國樑　張鳳霞　張鳳雲　自編新賦新曲

姚哈哈　滑稽　四簧

全獨一珠班　馮連珠　拿手童女戲

張鳳祥　張文元　小玉英　童子雙簧　男女戲法

葉如玉　女子蘇灘　遷移聲明　葉如寶　葉醒儂

絕頂女子蘇灘文武戲法

施湘芸　新增全齣刀鎗拳術

別開生面化裝蘇灘　錢鳳第

蔣鑑安　文明宣卷

筱文濱　筱月珍　雅雲　杏梅　乾坤聯唱　儷雅串曲

獨脚戲大王　顧雷聲

王瑤琴　全體女子　奉送雙簧

莊月娥　莊海泉　莊寶寶　男女坐唱化裝

最著名專接　錢炳章　西洋鶯人堂演曲技

開口笑　小黑翠　小翠仙

醉春　女子　范盈盈　蘇灘

三角戲　天馬團　滑稽新戲

歡喜團　周杏泉　周慧珍

施春軒　施春娥　施文韻　施竹亭

胡壽慶　競爭廉價奉送雙簧　普通價目十四元八

鄭少賡　鄭翠娥　親傳愛娥

吳品如　滑稽白話　乾坤戲法　吳月娥　吳筱娥

大套魔術　左金山　奉送滑稽影戲兩本

金柏孫　吳梅村　書迷雙簧

夏鶯鶯　寶芳　絹鶯

三星舞台

李桂春

今夜初次開演

水泊梁山本

新編宋朝歷史忠孝節義　頭本　機關彩景唯一情節好戲

盡忠報國

現與四本水泊梁山同時排練　岳飛出世　一俟佈景等竣工即行開演了

◉劇場消息

▲南京大戲院宣稱、本院於今日起開映曼蘭娜倫主演之全部有聲對白哀感名片華海狂流、該片述都市聲色與狂歡、使少婦之意志、被其迷醉、不惜拋棄家庭、而混入潮流、情節紆迴、足令觀者情感受充分之刺戟、同時并開映滑稽大明星鄧南氏主演之全部有聲對白滑稽片同居之愛、述一富少年爲一美女子强逼作同居之愛、笑料百出、此外復加映中國伶界大王梅蘭芳游美在百老匯登臺表演之新劇三種名作、一次開映、誠海上未有之盛況也云云、

▲明星影片公司宣稱、桃花溯爲本公司鄭正秋最近導演之鉅片、演員皆爲一時盛名之男女明星、如胡蝶鄭小秋夏佩珍王獻齋黃君甫等、在片中皆各佔有極重要之地位、而胡鄭夏三主角、更受鄭導演深刻之表情訓練、此片問世、行將爲各人最得意之作、鄭導演於斯更精心研討於動作表演描寫及各人之個性上、無不力求藝術上進一層之深造云云、

▲葡萄歌舞團宣稱、本團爲旅滬粵僑學界組織之非職業團體、成立三年、曾服務社會多次、極爲一般人士所贊許、最近本團擬舉行第一次公演、節目有三胡蝶及其他新創作之歌舞劇等、本團團員如程玉貞何蕙芳朱碧雲黃文秀諸女士、歌舞均佳、此次並與前曾以歌舞名振一時而久未現身社會之伍佩姍女士登臺表演云

▲三星舞臺宣稱、本臺邇來又在編排盡忠報國連臺彩景戲、此劇係李桂春之秘本、茲又經其大加增刪、其中精彩極多、現正趕排、開演期已非遙、屆時定有一番擁擠也云云、

▲錫藩影片公司宣稱、本公司近又攝製二新片、定名情天四俠多情劍客、由王飛娟程競雄艾雅娟許忠俠浦仙影陸仲俠等聯合主演、本公司之攝影隊、將於下星期赴蘇州攝取二新片外景、仍由胡宗理導演、張福康攝影云、

榮記大舞台禮聘著名優等藝員　夜戲價目　花樓月樓優廳七角　特廂包廳五角　頭廳三角　三樓二角

名震全國劇界柱石新舊俱優青衣花彩　平津馳名文武兼長唱做俱佳全材老生

劉筱衡　唐玉麟

今夜准演　九曲橋（准演拷打寇承御）

明夜准演　新玉堂春（三堂會審至團圓止）

今夜准演　驅車戰將（二本）

明夜准演　收秦明（全本）

本台重排夏曆午時節應時神話文武唱做好戲　頭本　二本　三本　四本　五本　六本　七本　八本　改良新白蛇傳　一俟佈置齊備即行擇日開演

靜安寺路卡德路口電話號碼西字一百四十七號

夏令配克影戲院

滬上第一有聲完美高尚之偉大模範唯一大戲院

◉今日下午三時五時半及晚間九時一刻日夜三次開映◉

(美藝影片公司一九三十年有聲歌舞空前戰事大悲劇)

美麗女明星蓓蒂康潑遜歌唱對白處女作

◀全美著名第一金嗓玉喉大歌家愛迪陶倫主演巨片▶

"Blaze O'Glory"

從歌場舞榭描寫到戰場前敵　由浪漫生活過到凄涼生活

BETTY COMSAN in "BLAZE O'GLORY"

戰地情網

□完全對白說詞異常清楚□　□完全戲劇穿插滑稽有趣□

□完全歌唱歌詞異常動聽□　□完全戰景寫眞十分偉大□

(電影檢查委員會許可特准公映)

有特殊之價值　有欣賞之必要

卡爾登影戲院

今天日夜開映　(日戲)三時　五時半　(夜戲)九時一刻

綠絲瑪倫女士最新偉構

紐約舞台界之紅人魏斯塔夫氏合演

一曲相思

LOIS MORAN in "A SONG OF KENTUCKY"

全部浪漫艷情對白名片

赤裸裸的描寫……熱戀……幽怨……悲苦……狂歡

使君於低徊鬱結之餘繼之以笑逐顏開

下列三歌均由「羣芳大會」中之樂師編成加以背景宏麗更令人悠然神往

(一)默坐窗畔　(二)狂歡的一夜　(三)甘塔蓋之情歌

光陸大戲院今日開映

◉百老滙最著名女俳優勞綸絲空前歌唱浪漫傑作

看啊!!聽啊!!

夜的巴黎充滿着歌聲與淫樂!有縱樂的軍人，迷人的女性，狂熱的浪漫，新穎的艷曲，流利的名歌，來看榮迴你們夢魂中的巴黎是怎樣的一個巴黎啊!

紅粉金戈

GERTRUDE LAWRENCE IN "The Battle of Paris"

A Paramount Picture

是巴黎式的浪漫!

是時代化的貢獻!

欲免擁擠請速定座

◉◉電檢會檢查許可◉◉

靈驗如神　胃氣咳嗽

當面見效胃氣仙丹　專治一切胃病無論遠年新病服無不奏效每盒大洋一角五

咳嗽仙丹　[illegible]

黃金大戲院

法租界八仙橋 今天日夜開映 日場三時一刻 五時半 夜場九時一刻 電話一六二六八號

奇僧思凡

佈景……偉麗雄壯
劇旨……哀艷感惕

有美如愛麗絲塔萊 無怪小禿奴思凡矣

◉寫靈與性的傾軋

◉寫神與慾的衝突

(片經審查會許可)

耶魯大學美藝學士 殷格蘭 精心結構哀艷名作

愛麗絲塔萊及伊文拍曲費主演

價目照舊 (日)小洋三角 小洋四角 小洋六角 (夜)小洋四角 小洋六角 小洋八角

更新舞台 林記

優待券長券一律暫停諸希原諒

夜戲價目 優等一元 特別七角 頭等四角 二等三角 三等二角

定座電話北四〇〇二

國曆五月二十九夜初次開演

◉佈景 匠心獨運 偉大創作 富麗堂皇 特別新穎

◉機關 推陳出新 神秘莫測 出神入化 變幻無窮

◉劇情 立意玄妙 事實怪誕 生面別開 趣味深濃

◉服裝 攷據精確 鮮艷奪目 完全新裝 與衆不同

破天荒偉大傑作第一部說部神怪名劇

頭本西遊記

◉幕目◉

1 石猴出世 2 臨凡度化 3 探洞尋源 4 魚翁指迷 5 木筏渡海 6 異域訪道 7 遇樵問路 8 靈山求道 9 拜師賜名 10 講經說法 11 混世魔王 12 楊前授訣 13 飛禽幻人 14 八魔聚會 15 山麓試藝 16 別師下山 17 魔宮艷舞 18 尋妖報仇 19 扳毛化猴 20 斬魔雪恨 21 龍君返宮 22 凱旋回山 23 龍宮擇器 24 羣魔歸伏 25 猴妖結盟 26 魂遊幽冥 27 大鬧陰曹 28 冲破酆都

啓事 本遊頭西記能演足五個多點鐘，准定 八時登場 決不稍延時刻，諸君蒞臨，務早，佳座無多，免向隅抱也

奧迪安

北四川路第六百號 電話四二五一二號

今天日夜開映

派拉蒙公司野外有聲唱歌浪漫愛情刺戟武俠特別巨製

美男子加利古柏嫻雅女明星瑪麗白賴恩及李却亞倫等合演結晶

牧地情花

(又名委琴尼亞人)

名作家奧文威士脫名著之有聲電影化

加映 中國伶界大王 梅蘭芳 在美有聲歌曲傑作

刺虎

時間 下午三時及五時半 九時一刻

價目 (日)五角 七角 (夜)七角 九角

本片已經上海特別市電影檢查委員會檢查許可

You See and You Hear America's Great Classic

驚人的表現・動人的寫情・已稱是有聲影片中的傳品・尤屬野外有聲華片的創見。高建司先生曾在文華公影本月出版的一電介月刊一裏誠懇地紹・並且說是；一派拉蒙公司有聲巨片！一野外

南京大戲院

愛多亞路五二三號 電話一〇七八二號

消寒避暑怡情悅性唯一勝地

今天日夜開映 (日戲)三時 五時半 (夜戲)九時一刻

曼蘭娜綸傑作 全部對白有聲哀感的名片

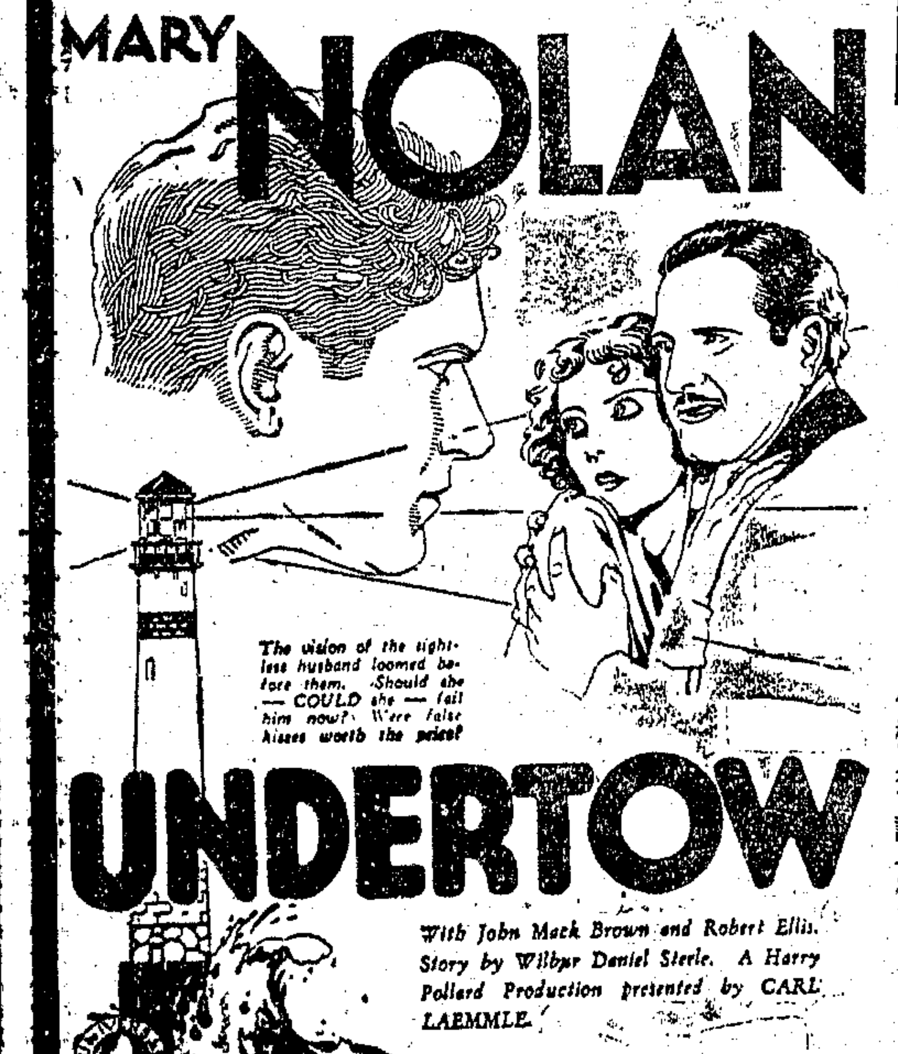

孽海狂流

(檢查許可)

着力描寫愛情與慾火的衝突……澈底表演都市聲色之迷誘性

孽海的狂流。衝動了少婦的芳心。部市的聲色與狂歡。迷醉了她苦寂的慾志。戀人的甜吻。使她不自禁地拋棄了家而混人潮流。而丈夫的盲目。又使她忍不住起內心的反應。還慾與愛的劇門。是令觀者的情感受充分的刺戟。

同時加映滑稽大明星 但南 全部對白精短滑稽作

是奮興劑 **同居之愛** 乃大笑劇

REGINALD DENNY in "EMBARRASSING MOMENTS" with MERNA KENNEDY

述一位富少年被一位美姑娘強逼作同居之愛。他初則被逼。繼則情願。而一夜中四次發現在四個婦女的臥室中。終則求之不得。甚而跪地乞求以逢同居之目的。

加映米曲通最新有聲新聞 內有 新奧倫之熱烈燈會

名滿世界中國伶界大王 梅蘭芳 遊美在百老滙登台表演其 新歌劇

價目 日戲 正廳大洋六角 樓廳大洋一元 花樓大洋一元半 夜戲 正廳大洋一元 樓廳大洋一元半 花樓大洋二元

山西大戲院

海寧路北山西路口◉電話四五五七六◉

加映華文說明 今天日夜開映 配奏泰西音樂

普太虛和絆而摩忑二大明星合演 環球著名眞正第一冒險滑稽巨片

誇者幸運

"Partners Again" with Potash & Perlmutter. United Artists Picture

汽車從千仞高崖上。傾瀉下來。是何等的危險。人從天空飛機上。直墜下來。又是何等的危險。然而都能履險如夷。安然得救。則是意外的理想。不到眞正全片事。觀統處無一不危險。滑稽徒使人膽驚。提心人。穩開笑顏。如此佳片。殊多觀尚希早臨購座。以免向隅。

時間 三時 七時 九時一刻 價目 樓下二角 三角 樓上四角 五角 一律小洋

光華大戲院

愛多亞路西孟納拉路口 電話三三五三〇

今天日夜開映三次：日戲三時 五時半 夜戲九時一刻

瘦長子矮小子合作滑稽戰事愛情巨片

丘八奇緣

加譯中文說明◉配奏特別音樂

價目 樓下二角小洋 樓上四角小洋 六角小洋 日夜一律